青島新民報

（郵政特准掛號認爲新聞紙類）

每日出兩大張
發行及編輯人 何東林
館址 青島蘭山路三號
報紙價目 每份：四分 每月：壹圓 半年：五圓五角 全年：拾圓 外埠郵費每月加收
廣告價目 普通：一段一行（五號字）一元 特別：（全右）壹圓五角 長期：另有詳章
各部電話 社長室 總編輯部 營業部 二二三二三 三八三三四 四〇四一 八二〇〇 出版部 工場 傳達 局 二四四四 〇九六一 六二七八 〇二四三

贛省日軍攻陷瑞昌

高懸日章旗各部隊陸續入城

漢口防衛第一綫崩潰

瑞昌城外二十五日專電 日陸軍平田、石本、中島、松田等諸部隊、二十四日午後、一齊殺到瑞昌縣城、卒於午後五時擊破東門、突入城內、城壁高飄感激之日章旗、萬歲之聲、有壓長江流水之勢。

上海二十五日同盟電 華中日軍當局二十四日午後十一時半發表、由九江方面西進向瑞昌攻略之日軍各部隊、冒百四十度之炎熱、排除頑強抵抗之黨軍、卒於二十四日午後五時、佔領瑞昌矣。

佔領山上陣地

瑞昌城外二十五日專電 日軍平田部隊、二十四日午後首先攻入瑞昌東門、乃敢行繼續掃蕩城內之敗殘黨軍、日軍後續部隊、陸續向瑞昌城內入城中。

瑞昌二十五日專電 二十四日夕刻、突入瑞昌之日軍平田部隊、仍乘勝追擊敗走之黨軍、遂於同夜半佔領郊外四基羅山上之黨軍陣地。

瑞昌陷落後 武漢大受威脅

已陷於莫可名狀之混亂 防衛力量漸趨薄弱

南京二十五日專電 日軍於二十五日午後佔領之瑞昌縣城、係在江西省之北端、九江西方、爲揚子江南岸之要地、蔣介石爲備日軍進擊漢口、結廣濟、武穴、瑞昌、永修、南昌線、爲漢口防衛第一綫陣地、而佈有堅陣、集結大軍、擬阻止日軍之猛進擊、然以破竹之勢、在日軍猛進擊之前、不問如何金城湯池、亦歸無效、卒於二十五日完全完成攻略瑞昌、至茲漢口防衛第一線之一角、已至脆弱崩壞之境、因此結果、武漢三鎮之防衛力、着着弱化、與感於威脅、在其前面、配備號稱約百萬之黨軍之士氣、以異常之衝擊、而大狼狽、軍事委員會以漢口最後日切迫、乃陷於莫可名狀混亂漩渦之中矣。

亘二回逆襲而來、而行抵抗、日軍內迫城內僅一·三基羅米、而迄突入城內、展開十餘小時之激戰、卒於二十五日午後五時、遂突入瑞昌城內、而佔領該城矣、城內黨軍兵士之屍體壘壘、激戰之跡、慘不忍視、斯時絕風城內酷暑蒸人、日軍全將兵不見歷十餘小時激戰之疲勞、而結佔領第一夜之夢矣。

駐日英使館 武官將履任

倫敦二十五日電 駐日英國大使館附武官P·H·G巴斯雷耳大佐、擬於明年一月尾履任、該大佐并兼任駐華大使館附武官云。

馬頭鎮瑞昌間 日軍完全確保

對各處黨軍足制死命

九江二十五日同盟電 二十二日拂曉、開始前進攻擊以來、至二十四日午後五時、攻略瑞昌、南岸陸軍部隊、以果敢之猛進擊、與海軍航空部隊之協力、九江以西之黨軍第一線陣地、遂施而擊破、集結大軍、企圖死守之大據點武穴對岸馬頭鎮、與結瑞昌之線、完全由日軍確保、因此對通江嶺、牯林池砲台主要陣地之高地上之黨軍野戰重砲陣地、全制死命、日軍〇〇部隊向〇〇進出、愈益展開有利矣、卒於昨夕乘早向〇〇東南方〇公里進擊、戰果着着擴大、如斯黨軍賴爲武漢防衛之重點前線陣地、已失去半分、而傾全力防衛防守〇〇要塞之

黨軍連絡已斷

南潯線黨軍感受威脅 孫桐萱等軍全被擊潰

上海二十五日專電 依瑞昌陷落、黨軍武漢防衛陣之第一線中央部、已被切斷、南潯鐵道方面之黨軍三十餘師、與西北方之武穴、廣濟方面之黨軍、連絡已被遮絕、黨軍左翼以致受甚大之威脅、瑞昌在去九江西方城門湖約三十二基羅之地點、人口一萬、而由九江至瑞昌一帶地域到處皆有小山、瑞昌乃通東西南北之水陸交通之要衛也、

瑞昌二十五日專電 防衛瑞昌之黨軍、爲孫桐萱所率第十二軍團、李覺所率第七十軍團、霍揆床所率第五十四軍團共計七個師之山東軍與貴州軍之一部、日軍於赤湖與城門湖之間、山岳重疊地帶、於炎熱下進擊、而加以猛攻擊、黨軍遂告不支、而向西方敗走、嗣至二十四日午後五時、日陸軍平田部隊爲先鋒、繼以石本、中島、山田、松田、石川、原田、永井、秋富、武滿各部隊、而突入城內、遂完全佔領瑞昌縣城矣。

佔領瑞昌經過情形

又電 日軍佔領瑞昌經過如左、二十三日見瑞昌於眼下之地之日軍石本部隊、由左翼與進出之平田部隊、乃於二十四日拂曉、開始攻擊瑞昌前面敷有堅陣之黨軍、其間展開猛烈之白刃戰、遂展

内城殘敗黨軍 全數潛入深山

芮城一役黨軍損失極重

石家莊二十五日專電 陸軍森本岩切兩部隊、於廿三日攻略之芮城、其防禦之黨軍、乃中央直系軍第八師、及其他雜軍約二千之合流部隊、是役戰果、黨軍遺棄死屍城內約二百五十具、俘虜黨軍約六十名、而敗退之黨軍外約三百二十餘具、乃向西方或向西北方遁入山中、該方面乃日軍之警戒地域、不啻飛蛾撲火、其歸趨自明云。

依日以山西西部之黨軍、因糧食乏、而軍紀風紀極度紊亂、全無補給、現在雖漸由現地米與彈藥兩缺、假如裸體軍徵發、可免饑餓、稍待附近之糧食必將食盡、則措手不及矣、彈藥依然、如仍由西安方面運來、則戰地必感缺隊、必有想像以上之困窮、更自不而將兵之無戰意等、待言也。

窮困已極

黨軍俘虜語 晉省敗兵

又電 向日軍山西〇〇部隊、請求投降歸順之黨軍某某團軍總司令部附少尉張英信、關於山西黨軍之現狀、有如左之談話、邇來日軍飛機於積石鎮附近、投下歸順勸告傳單、遂捲起附近一帶黨軍之大衝動、如有機會與連絡、則必早日歸順云云、尤

隴海線西部 黨軍主力移動

蔣介石已至日暮窮途

石家莊二十五日電 最近在黃河南北岸、特以在洛陽及其東方鄭州南陽等之黨軍之移動、其主力續續南下、特此爲舊東北萬福麟軍、及于學忠軍、舊山東軍曹福林軍、及鄭州之第五十六師等相次、正在集結漢口附近之中、此爲蔣介石因共產黨方面之主張死守漢口、不得已雖爲雜軍赤色路線、將負有防衛之重大任務、兵力分割、於此而求共黨之歡心之苦肉策、戰術上兵力之移動分散、應絕對迴避、於陷落在即之漢口附近、集結多數兵力、可謂完全作戰上大失敗、同時山西肅清亦行完成、且黃河減水在即、更具有有利之條件、如今意氣衝天之日軍乃嚴重監視其行動、黨軍停止洛陽附近之守備一事、勿論其理由如何、以蔣介石之軍事的手腕、乃極爲不可解、因連戰連敗、蔣介石亦日暮窮途矣。

黨軍將校 赴蘇聯訓練

戰略的價值、已半減矣、據長江南北岸數十師黨軍大軍團、早示大動搖之色矣。

華沙二十四日同盟電 二十四日據華沙接到確實情報云、蘇聯政府、爲對蔣介石援助、在蘇聯國內訓練而派遣前線黨軍將校、及軍事指導官之總數、僅七月以後、已達一千三百名之多、實際現有七百名黨軍將校、配屬於蘇聯國內十八處之駐屯所、正在猛烈訓練中、據云其中二百五十名正在受飛行機操縱訓練中、同時黨府最近對列寧格勒工場發出大量購買坦克車高射砲之信件、該工場因自國本年度國備擴充才能應付即二倍其製產能率今後十一個月以內、據云、絕不能應付黨府之需要、是以武器之對黨府輸出、預想目下尚成問題云。

華沙二十五日電 據二十日達華沙之情報、由蘇聯國內派遣黨軍戰線之赤軍將校、及軍事指導官、七月以降已達一千三百名、又現有七百名華人將校、分配於十八處蘇聯駐屯軍、而受訓練、內有三百五十名、受駕駛飛機之訓練云。

日機空襲宜昌

粵漢廣九路又遭轟炸

上海二十五日同盟電 海軍航空隊、於二十四日空襲宜昌、對飛行場附屬格納庫、倉庫、軍舍等加以殲滅的轟炸、他之一部、轟炸廣東、及廣九、粵漢線各地、連日同樣與以甚大之損害云。

上海二十五日專電 日艦隊報道部 二十五日正午發表、日海軍航空隊、在華中方面長驅施行宜昌之大空襲、此外與陸上作戰協力、以數十架飛機、全面的支援瑞昌方面陸軍部隊、終日轟炸黨軍陣地及集團部隊、黨軍之死傷極多潰走乃不得不望風而開陸軍部隊佔領瑞昌之端、至於華南方面、日海軍部隊陸續轟炸粵漢鐵路及廣九鐵路各地點、一、將在湘潭拗南方修理中之〇〇橋轟破切斷綫路數處、二、轟炸源潭附近鐵橋及綫路、三、石龍鐵橋中央部切斷其綫路。

對華航權擴充

日清汽船積極準備中 已開始新造巨輪四艘

東京二十五日同盟電 爲對華海運國策會社之母體之日清汽船公司、最近在日本郵船大阪商船兩社之具體的援助之下實行補充人員、擴充船舶努力於各種之積極政策、而使具體化、以期對華航權之擴充、而進行萬般之準備、一、郵商兩社、各借十六七名社員、與日清汽船暫時執行同樣之事務、一、日清汽船、最近由興業銀行周轉九百萬元、着手起工、三千五百噸型船四艘之新造船、對右興銀通融之資金、不特由郵商兩社與以保障、而兩社之新造船、略稍加中止、而優先的促進日清汽船之新造船、一、郵船爲該社所有之小型船筑後丸（二五〇〇噸）、及近海郵船所有之大隅丸（一三〇〇噸）二艘、商船均爲同樣之小型船四艘、暫貸與日清汽船云、

日三相會議

討論各問題

東京二十五日專電 日定例三相會議、二十五日正午舉行於首相官邸、宇垣外相、池田藏相參集、以近衛首相爲中心、共進午餐、關於繞事變之外交問題、財政、經濟問題、而交換意見、

又電 荒木文相、二十五日午前八時、於荻窪別邸訪近衛首相共進早餐、關於當前諸問題、交換種種意見、

又電 二十五日之日定例參議會、午前十時起、於首相官邸開會、除鄉松岡兩參議外、町田參議以下各參議均出席、近衛首相亦列席、關於處理中國事變之根本問題、交換種種意見、至正午始散會。

金色燦然之「佛舍利」

妙法寺住職 獻納海軍省

東京二十五日同盟電 東京市澁谷區隱田妙法寺之住職藤井行勝師、二十四日訪海軍省、通念武運長久而將貴重之佛舍利三器獻納、此佛舍利爲該師前爲往釋迦聖地推廣日蓮宗昭和五年渡印度、爾來八年間、遊歷佈教印度各地、乃爲當祖國事變之際、祈願打開國難起見去年三月歸日、斯時西郡之高僧N.B阿拉達大師、乃三佛舍利爲贈、此器爲象形古塔、金色燦然之高有一尺五寸之容器之中安置釋迦之遺骨、頗形感激之山本次官、決定立即收此安置中國方面艦隊之出雲、以乃其他艦隊旗艦上。

空襲廣州

各軍事設施受損失極重

香港二十五日專電 廣州市內之空襲警報、二十五日午前六時三十分、一齊開始高鳴、〇〇架之日軍空襲部隊、亘長時間對市內外之軍事設施、降以巨彈之雨。

滿洲事變

第三次行賞 發表萬餘名

東京二十五日同盟電 對警備滿洲而勇戰之日軍將兵嚇嚇之武勳、於滿洲事變第二次行賞之次、對昭和十一年七月十日以降、去年蘆溝橋事件勃發之前日即迄昭和十二年七月六日之從軍將兵、滿洲事變第三次行賞、業於二十五日由賞勳局經奏上裁可、其第一回行賞、業經發表、今次總人員一萬七百七十六名中、陸軍占九千八百名、（敍勳者四千七百六十四名、賜金者四千三百十六名）、海軍占一千六百九十六名、（敍勳者六百二十名、賜金者一千七十六名）、其主要者如左。

（陸軍）

△勳一等瑞寶章、中將、山岡重厚、△勳一等重光章、中將、山口正照、△同、少將、小宮山恭造、△同中綬章、少將、國崎登。

（海軍）

△勳一等瑞寶章、中將、濱田吉治郎、△同重光章、中將、日比野正治。

餘墨

◇「性善」、「性惡」之學、古來的聖哲、起了很多爭執、到底人類的生性是「性本善」呢？還是「性本惡」呢？說是性善、有的是根本壞虫子、說是性惡、也有地道好人、似乎很難確定、告子說的「性猶水也、掘諸東方則東流、掘諸西方則西流」、的確是中肯、但是人性大概如此、◇人性可以爲善、可以爲惡、所以「孟子道性善、言必稱堯舜」、把人性範圍住、不使流入邪途、用心至苦、但聖人能使人性向善、壞人也能使人性向惡、使人性向善難、使人性向惡易、共產邪說得能鼓惑人就是這種原因、◇共產學說鼓惑使青年信賴、有人認爲其中一定有他的價值和道理、豈知「曲學易遂、善言難入」、越是無知青年盲從、越見出共產學說邪妄、◇江河水漲、氾濫傷人、惟一的法子就是濬導築堤、不使橫溢、但是築堤固防很難、掘之使潰却很易、孟子所道的性善學說是防堤工作、共產邪說是掘堤工作、防堤工作做到一分、人民得一分救護、掘堤工作做到一分、人民受一分禍害、禍福兩途、惟人自擇。

言情小說 海燕歸來

陳慎言著 〔1〕

第一回 集腋成裘冒充潤少 收光攝影自負專家（一）

號稱皇宮式的皇宮輪船、由歐美歸程、富麗的雄姿浮在上海的碼頭時、船上的旅客、手中持着行篋、紛紛下船、岸上歡迎的親友、笑語雜沓、簇擁而去、就中有一位廿餘歲青年王秀敏、去國留學紐約六年、這一次、因賚斧告竭、輟學歸來、當他下船、舉眼四顧、既無親友相迎、而行李蕭條、只一束毛氈、一隻持箱、雙手一提、走到碼頭、心裏很茫然的、不知投向何處！暗自忖度、在上海「雖有幾家親戚、平日和他們都不通音問、驟然投止、只怕未必受他們歡迎、囊中還剩十幾元、先找一家旅館暫住、再作進行、但是上海那一家旅館最爲便宜、一時又沒有把握、正徬徨間、却見一個旅館的接水、手中拿着旅館卡片、湊過去、向他招呼、秀敏剛把卡片接過、還沒看清楚

字號、立時見身旁圍了好幾個客棧夥計手中的卡片、一個個塞了過來、口中喊道：花園飯店！泰安棧！利通棧！這樣無秩序的喊叫、把秀敏包圍下來、秀敏正沒主意。最先遞卡片的那個店夥、早給秀敏僱了一輛車、劈開衆人、把秀敏臂上一扯道：「來哉！來哉！」一說時、早把秀敏手內的提箱、接了過去、秀敏不能不跟他闖出人群、到站外那棧伙說、聲四馬路、早有幾輛黃包車圍了過來、那棧伙和秀敏分坐一輛、洋洋得意押解前去。秀敏坐在車上、把店夥給的卡片一看、原來四馬路同和飯店、心內不由好笑、自己在外國遊歷幾萬里路、經過碼頭很多、想不到回到中國、反似鄉老見入城、給店伙劫持了、說來也眞是好笑、再看那卡片上面載明優等房間每日只三塊錢、中等房間只二元錢三等一元五角、價錢還倒不貴、倒安了心、到得飯店、秀敏因囊中所餘無幾、只叫店伙開了一間三等房間、店伙見秀敏一身穿着很漂亮的西服、由外國歸來的一位學生、只住一元五角的房間、很是失望、引秀敏到屋內一看、只空空一張鐵床、連被褥都沒有、自己只帶一條毛毯、在此深秋天氣、不甚合用、查問茶房、據說住優等房間才備有被褥、秀敏一想還錢省不得、立刻搬到優等房間居住、心內只是計算身上只剩下十幾元、每日先耗去三元房錢、能經得幾天、非馬上找一個職業不可、但是到上海、由何處可找到職業、也是很茫然的、當時在房內靜想一回、上海有兩家親戚、比較關切、一位是姑丈鄭劍秋、現在海軍司令部當秘書、一位便是表叔李述彭、是在禮和洋行當買辦、不如先到這兩家探一探口氣、看是如何、當下在飯店匆匆洗過臉、吃了一些點心、便僱車到蒲石路蒲石里、謁見鄭劍秋姑丈、片子遞了進去、劍秋一看把名片交給太太道：「妳的姪兒回來了、妳見不見他？」鄭太太道：「這是我娘家人、我那能不見！」劍秋道：「你見他也好、我還有事。」說着躲到三層樓上去、秀敏走到樓上、問起姑丈、鄭太太不敢告訴他在樓上、只說：「已經出門去了。」又問秀敏什麼時候回來的。秀敏告訴今天上午剛到上海。鄭太太道：「你回來也好、免得外面有許多謠言、說你在外國沒有進學校、一天儘是游浪、你現在總是畢業回來、要好好幹、給你姑母爭個面子、也好叫我吐一口氣！」秀敏聽了暗自慚愧、

華北印刷界的王

美術印刷 活版印刷

本社出版部收買本市奉天路二一四號祥瑞行印務館之一切營業權日前已有奉告諒荷 深悉茲定名爲「青島新民報館分工廠美術印刷部自開始美術橡皮版印刷之營業以來不久即承各界讚許爲華北印刷界之王而公認『橡皮版印刷以新民報館爲最優』之良好批評且囑印刷者甚多致敝分工廠忙碌不堪此悉爲 各界垂愛所賜不勝感激之至茲爲答報雅意起見決更求改良努力工作

營業項目

◇華文、日文各種印刷
◇透印版美術印刷
◇舉凡賬簿、活葉帳簿
◇格紙各種名片、傳單
◇等等

出版部 電話四九二二
分工廠 電話二〇九〇

（若蒙 賜顧希掛前報各號電話）

青島新民報出版部

招募熟手工人啓事

一、木型工人 約十名

應募者可攜帶履歷書於每日午前九時赴荷澤四路十四號青島工廠事務所考驗以定去留合格採用者按照技術成績薪金從優

青島工廠

本公司專辦膠濟津浦北寧京綏京漢各綫貨物運輸代客託運手續敏捷運送迅速如蒙 賜顧請至 青島北京路六十一號接洽

東亞運輸公司青島支店

電話 四一四五號

總公司 天津河北總站 電話六局一八車 濟南大馬路緯五路

分公司 德州車站傍 電話一二六二號

倉四站 泊頭三車 電話三六號 徐州車站

營業科目

辦理海陸轉運事業
倉庫營業報關代辦
包裝部，搬貨物等事宜
總經理水火保險一切事宜
關於直接或運輸資金之墊付

◎國際運輸株式會社青島出張所

山東路一八二號 電話二七三三號 二七〇五號

荷扱所 北京路八三號 電話六二三八號

本社 大連
支店 營業所、日滿各主要地及膠濟、津浦、京漢、京包、北甯、各主要驛

時論

瑞昌陷落漢口愈危

日軍攻略之下、於二十四日完全佔領瑞昌、此種神速果敢戰鬥、實出黨軍意料、按瑞昌爲揚子江南岸之要地、黨軍爲鞏固武漢、結連廣濟、武穴、瑞昌、永修、南昌等處、爲防衞漢口之第一綫、修佈堅固陣地、扼以重兵、盛誇金湯之險、自以陳利兵而據險地、可以無虞矣、乃攻擊之下、於短期內一鼓而下、足以奪黨軍之魄矣。

星子瑞昌已失、武漢之外線已突破一角、防守愈加困難、此後之變化拭目可待、然黨軍雖每退出一地輒强顏語人曰係預定計劃、實則此等掩耳盜鈴之詞雖三歲小兒亦不能欺騙、吾知黨軍自作戰之日起、卽未有此不近人情之計劃、所退出之地無一而非力不能守、始作悲慘之逃避、有關黨府存亡之漢口、今雖將各機關遷走、表面準備退却、實則破釜沉舟、深溝高壘、欲作最後之殊死掙扎、甚爲顯明、觀於黨軍强徵民兵、將武漢三鎭、構造新式陣地、敷設地雷、周圍十里之間化爲大要塞、果然有放棄計劃、則必不費如此周折矣、且警備南昌之黨軍將領李漢魂、日前曾向外國記者謂、「日本軍非有現在二倍以上兵力、不能發展、南昌防衞陣地、難攻不下、可能優然死守一年」、然李氏方在狂囈未久、星子突告陷落、已足使其驚魂動魄、無所舉措、乃星子陷後以破竹之勢又繼下瑞昌、所謂死守一年者、將不俟祟朝而陷矣、此時江漢一帶之黨軍所受之衝動已陷全體惶悚、當不只李漢魂而已也。

戰陣之事雖不可以常理測、然守衞一地必有其輪廓險要、城關溝壘其勢雖殊、其爲用則一、譬如江河之堤、在完整無缺之時、雖洪濤巨浪不能侵損、倘稍有殘缺、則奔流放蕩無所制止矣、故善治水者防微杜漸、不使稍有隙漏、善治兵者、據要乘險、不使稍有失勢、蓋恐一着之失影響全局也、今黨軍雖在努力防禦武漢、武漢之外防衞線第一線已突破一角、此種打擊不啻險要失據、是防被毀、雖有智者亦恐無所爲計矣、且黨軍經過一年之慘敗已如驚弓之鳥、一卒夜呼、萬衆奔騰、將有不可制止之勢、故瑞昌之陷、有關武漢會戰全局、又豈只一城一地之得失哉。

黨軍萃聚武漢、尚有百萬之衆、復將周圍地帶化爲軍事營壘要塞、單以人數地利測之、尚足作一時之支持、然證之外廓第一防線、如是脆弱、星子瑞昌既下、武漢亦恐不能長久支持、然則黨軍拚全力經營之防線、行見枯朽之不若、卽須委而去之、何其可憐、此非吾人對黨軍咀咒、週溯過去各地大會戰之結果、莫不如出一轍、上海相持兩月餘、及其下也、僅數日而定、徐州圍攻數月、及其克也、乃在週旬之內、黨軍自詡之興登堡陣線、尚且如此、其他各地更無論矣、今黨軍死守武漢之心志及工事佈置、軍事調集亦如徐州相彷彿、然軍心之怯餒、又甚於徐州會戰時、故平衡相持或能多延時日、一旦失勢亦不過週旬之間、不以其時考之則可矣、武漢之根基將被瑞昌一戰震撼矣。

孫科急遽飛漢口
與蔣密商改組黨府
孫將就行政院長陳友仁長外交
蔣政權變爲親蘇政權

香港二十五日專電　十九日由歐洲返國抵香港之黨府立法院長孫科、嗣於二十四日午前、突由港乘機飛漢、傳孫科之急遽赴漢者、乃與孔祥熙更替就任行政院長、蓋漢口陷落後之蔣政權、對內政、外交、財政諸部門、已直面有斷行大改革之必要、而任命負有歐洲各國政府當局探聽蔣政權態度而返國之孫科爲行政院長者、乃蔣政權企圖打開國際的危機、而爲協議方策起見者。

又電　孫科於二十四日午前抵漢後、嗣於午後與蔣介石會見、協議黨府改組問題、其結果極守秘密、孫科就任行政院長與否、尚不可知、如孫科就行政院長實現、對代表共產黨主張黨府改組之蘇聯與萊斯克大使、必實現要求陳友仁任外交部長、如斯蔣政權已成爲蘇聯之走狗化、有成立極端基調親蘇政權之黨府之模樣、蔣政權則愈益有完全赤化不可免之狀勢、黨府改組如何、各國亦甚重視、而注視孫科之動向云。（圖係孫科）

上海二十五日專電　二十四日午前十時抵漢之孫科、乃於同日午後會見蔣介石、詳細報告外遊中所得諸外國之情勢、及對黨府態度、與各國借款交涉之經過等、尤以對蘇聯締結不侵犯條約、對黨府武器援助、對黨府政策之動向等置於說明重點、更關於今後黨府支柱之蘇聯之關係、而行協議、共進晚餐後、懇談至深夜始散。

西南邊境蕃耗
公然割讓於法
黨府與法締結祕密協定
英國亦企圖同樣要求

香港二十五日專電　控漢口陷落、列强援蔣之態度、其裏面則獲得利權、割讓領地之猛運動、最近乃有法國與蔣介石締結祕密協定之事、野望領有雲南南部法領安南、與中國境界之蕃耗（滇越線蒙自南方）、已告成功、判明此事實暴露被英國知悉後、乃向蔣介石抗議、企圖同樣割讓利權、蔣介石曾卽重視海防爲第二香港、而設立軍需部於該處、爲由法輸入武器之秘密機關、法國以窮迫之蔣政權之地盤、而移西南諸省、不特可圖海防之繁榮、抑且可奪香港之繁榮、而坐收漁人之利、供與積極的利便之代價、乃受蕃耗之割讓、按蕃耗爲錫之出産地、爲法國垂涎已久者、一方英國以廣東省廣州港、爲對黨府武器輸出港、而策應法國對蔣援助、但其裏面汲汲於獲得私權、而英法間對蔣援助之裏面、爭私權之微妙關係、將爲侵畧中國西之餌、而牽制相爭云。

中航公司飛機
飛漢途中失事
墜落中山縣乘客多死
財閥徐新六胡筆江均死亡

香港二十五日專電　中國航空公司之道格拉斯機、載有乘客十五名、於廿四日午前八時、由香港飛行場出發赴漢口途中、發生障碍、乃於廣東中山縣墜落、死傷者達十二名之多、乘客中雖有赴重慶出席銀行團會議、浙江財閥巨頭、上海浙江興業銀行總經理徐新六、中國銀行總經理胡筆江、業已死亡、財界方面、受甚大之衝動云。

中航機被擊落
乃該機不謹慎
日機之措置光明正大
海軍省發言人之談話

東京二十五日同盟電　關於中國航空公司之道格拉斯機、因事故下墜之消息、日海軍省負責人、二十五日對外人記者團會見時、說明如左之事情表示、日空軍措置之光明正大、二十四日午前九時左右、日海軍機在馬公與艦隊中間之上空警戒中、怪飛機環繞日海軍機之周圍一週後、遁入附近之密雲中、立刻追跡而往、攻擊該怪飛機、該機遂落地、日機至該機上約二十米之低空時、發見該機之翼上刊有「郵」字、故認爲此非軍事機、中止攻擊而返、從來在日空軍之行動圈內、怪飛機出沒之事、不時發現、國際空中戰鬥中、非軍事機出入交戰圈內、雖有規定、然因疑惑的行動之結果、攻擊乃不得已之事、況當時雲濃、日機乃自後方發現該機、迄最後時不知該機爲旅客機、實爲該機自身不謹慎之行動也。

黨府聞訊
極爲不安

又電　據漢口來電稱、中國航空公司飛機之遭難、予黨府非常之驚愕、即黨府對外之重要折衝、部份殆在香港擧行、故黨府要人往復漢口香港間、極爲頻發、此等要人、避免地上交通、幾悉以航空路往來、今與香港間之空路連絡、亦陷入非常困難之事、關於黨府方面之存亡、實爲重大問題也。

魯司法經費
現仍無着
=法院再電法部請示=

濟南本報特約通訊　山東司法經費、前由本省協助、而事變之後、政府對各項經費、取緊縮之策、而山東政費、因上忙田賦業已准免、故極感困難、自成立以來、尚需臨時政府協助、是以全省司法、除高地兩法院及烟台分院地院外、其他各縣司法、皆由各縣知事暫兼、並舊監所之經費、由法院自負、八月份法院經費、共爲二萬八千餘元、無法籌措、當卽由高等法院院長張超驥氏、電呈法部、詳述困難情形、請予補助八九兩月經費、惟呈請多日、尚未奉到訓示、查高地兩法院數月來所收入之各費僅數百元、連同節餘、僅數千元之譜、八月份即屆月終、張超驥氏、特於今日召開所屬會議、討論辦法、急電法部請示、如月終、經費不能准發、司法有停頓之虞云云。

東京柏林設立
防共委員會
德政府將派代表赴日
日德兩國開始本格的活動

柏林二十五日電　基於日德防共協定常設之防共委員會、迄今暫設於柏林、俟近將正式任命後、着手本格的活動、而該委員會德國方面以外務省、國家警察、國社黨爲中心、日本方面以大使館、內務省、柏林駐在員所構成者、今後德國陸軍、日本陸海軍武官等專門委員、亦有參加之說、又一方近將設立同樣委員會、德政府亦與日方同樣遣國家警察員庫巴氏赴東京云。

庫頁西海岸
漂流之蘇船
日方已釋放

豐原二十五日同盟電　日樺太廳高等課發表、本年六月三日、對於漂流於庫頁西海岸牛毛之蘇聯船發動機船一艘、因有疑點、故樺太廳將其嚴重調查中、該船職員、乃被收容於遠東强制勞働者收容所者、因蘇聯遠東文化工作之遠東住民、學識程度充份不足之狀態、僅奉所長之命令、在海參崴附近從事漁撈、而航海術等不精使方向錯誤、漂流至牛毛之事、業已判明、認爲別無他意、故二十三日向安別出口、又該職員等出口之際、關於待遇及其他之處置、向樺太官憲表示感謝之意云。

濟南治安無虞
武力充實防務極鞏固
廳長張亞東發表談話

濟南本報特約通訊　濟南日來經警務廳、省會警察局及友軍之努力、故治安極爲良好、一方由全市三十六萬民業總動員、努力從事防禦工作、並由軍警隨時嚴查不良份子、今已完全肅清、前所拿獲匪徒及不良份子等、今正嚴訊中、至物價、亦日漸平抑、一切情形、均恢復常態、玆警務廳爲謀全市之安全、決繼續嚴厲檢舉不良份子、而各坊坊長、爲與民衆最接近之人、且地方情形、尤屬明瞭、地方之安甯與否、各坊長實負重大之責任、爲促警務機關與自治團體力謀緊密聯絡起見、特訂定坊長應注意事項六條、令飭各坊長遵照、記者今日特趨訪警務廳長兼省會警察局長張亞東氏、叩詢對治安之準備及市面情狀、玆發表談話、特誌錄如後：

張廳長談

本市日前匪徒進擾、幸於當時殲滅、在當時、或有無知市民、頗現驚惶、但日來人心安定、恢復以前常態、治安可保無虞、本市市民、爲努力自衞、特築防禦工事、已由本局及各有關機關、督飭積極進行、日內卽可完成、本局爲確保治安、由保安警察隊及各局警察、協助友軍、共維治安、並共同組織檢查班、對於形跡可疑者、切實搜查、務使宵小不能匿跡本市、總之、本市武力充備、治安日臻安謐、對於平抑物價、日華當局及本局已出佈告嚴禁抬高物價、日來已恢復常態、商業亦隨之日漸繁榮、則濟市之明朗、與日俱增云云。

魯宣傳室
訓練私塾
使改變思想

濟南本報特約通訊　濟南省市教育機關、本擬恢復舊有各小學、以救濟失學兒童、旋以經費關係、遂變更計劃、以致全市私塾相繼成立、兒童亦有求學機會、山東省公署宣傳室、以全市塾師達數百人、其思想如何、實與兒童前途、關係重要、決定分期召集各塾師予以相當訓練、作思想之指導、而推行新民教育、一切辦法、現正擬定中云。

益都清鄉隊
擊潰匪部
益臨兩縣匪首
肅清爲期不遠

青州快訊　益臨清鄉隊長趙子正氏、奉方道尹命清鄉以來、勦滅匪部多起、屢獲匪徒槍彈、趙隊長之勇敢用命、早爲當局所獎許、於本月二十日趙隊長親到臨朐縣境、各村莊視察、所屬各分隊防地、適駐紮宋家莊子沒口一帶部隊、被譚菊亭匪部包圍、趙隊長卽指揮部隊抵抗、譚匪本屬烏合之衆、未久卽被擊潰、並偵得譚匪總部潛伏花園河釣魚台一帶、至二十一日譚匪又糾合楊鈞九、竇來庚兩匪部（約二千餘人）援助其圍攻宋家莊子趙部隊、并佔據附近山頭及井峪釣魚台莊等處、晝夜不息、向趙部隊圍攻襲擊、雖匪據山頭、以高臨下、但趙部隊勇敢、沉着之精神、決不肯空發一槍、匪衆雖多、卒不得逞、兼之趙隊長身先士卒、指揮得法、一兵足抗十匪、正在酣戰之際、趙隊長乃親率奮勇隊一部、繞攻東西山頭各匪、突破中央左右兩翼夾擊、該匪等頑抗異常、激戰半日、始將各匪陣地完全衛破、匪部不支、狼狽潰竄、井峪釣魚台等莊、均爲趙部隊佔據、趙隊長一面安慰該村莊民衆、一面乘勝追擊二十餘里、匪殘部紛紛向五井莊方面逃竄、查此役計斃匪二十餘名、傷匪無算、擄匪二名、獲槍二支子彈數十粒、清鄉隊員趙公德因衝擊匪陣、奮不顧身受傷、趙隊長除卽派人護送益都魯南道署醫務所診治外、並親率幹部搜勦逸匪、務絕根株、益臨兩縣匪首、肅清爲期不遠矣。

中國共產黨
西安大會檢討（上）
國共合作乃貌合神離
共黨企圖赤化全中國

中國共產黨、在去年十二月之政治局會議席上已決議在最短期間內召集第七次全國代表大會、繼而在本年三月更召開政治局會議、關於
一、現下抗戰形勢、及繼續抗戰獲得勝利之方法。
一、第七次全國代表大會之具體準備工作。
二大議題、遂行協議、自此以後迄至今日、關於右述之諸方策、逐漸開始實行、八月一日復在陝西西安召集中國共產黨第七次全國代表大會、會期二星期、以黨內問題及民衆之訓練與組織問題爲中心議題、關於抗戰第二年武漢陷落後之新方針、已加以討議。

按中共之全共大會、自一九二八年六全大會以來、十年間未曾擧行、此次大會之擧行、適値武漢陷落之前、故該大會之動向、實爲預卜國共合作之將來、以及黨政權歸趨之重大關鍵也。

在西安、有朱德、彭德懷、張聞多、秦邦憲、周恩來、陳紹禹（王明）、毛澤東、葉挺、項英等共產黨代表百數十名集合、此等指導份子大部分、過去約十年來、均整居潛伏、或在奇怪情況下之赤區活躍、現今共產黨在國共合作之形式上形成國民黨對日抗戰之重要因子、同時彼等脫去假面具、堂堂登場於時局之表面、且此次黨大會、係在西遷後經營三年之西北地盤擧行、故其重要性當十分重大也。

據中國共產黨黨章所載、全國大會爲黨之最高機關、其權限有如下之規定。
一、接受審議中央委員會及中央審查委員會之報告。
二、決定黨之黨綱問題。
三、決定一切之政治策畧及組織等問題。
四、選擧中央委員會、中央審查委員會等委員。

但此次七全大會、目的在檢討以國共合作爲中心問題之黨與軍兩方面之政策、以期漢口陷落新事態下之黨與軍之勢力擴大、與黨內之肅清、今趁檢討七全大會擧行之意義之際、試將一全大會以後之各大會略觀之。

一全大會

中國共產黨誕生於一九二〇年翌年一九二一年七月在上海法租界擧行中共一全大會、斯時各地代表有十一名、國際共產黨方面有渥伊勤斯基、瑪琳二名列席、但中國共產黨之創設人陳獨秀、赴廣東不在宣言綱領亦發表

全國天會依照通例每年擧行一次、二全大會於一九二二年五月在廣東擧行、該屆大會發表黨方宣言、

三全大會一九二三年六月、亦在廣東擧行、決議第一次國共合作（卽共產黨員加入國民黨）

（至四全五全大會之期間內卽係繼國共合作之後、武漢南京政府對立、合流以及將共產黨逐出國民黨之時代、共次廣東國際共產黨極端名廣東蘇維埃暴動以後、南京國民政府取締共產黨極爲嚴厲、六全大會、因不能在中國覓得相當擧行地點、乃於一九二八年在莫斯科擧行、蓋因適於斯時在莫斯科擧行國際共產黨第六次大會、趁其方便之故也、

在六全大會席上、關於在中國之共產黨革命運動失敗、加以充分之檢討、決定
一、土地革命、
二、驅逐帝國主義與統一中國、
三、打倒國民政府、與實施蘇維埃制等之諸戰略、

以外更決議現行之中國共產黨黨章十五章五十三條、其後約十年間、因蔣介石圍勦江西省赤區、乃實行歷史的大西遷、以後遂走向利用在中國澎湃之抗日意識之國共合作之徑路、以迄今日、此次國共合作之最初唱導者、係在一九三五年八月一日中國共產黨在莫斯科所發之八、一宣言中現出、此次之西安大會、卽可視爲檢討此八、一宣言政策成績之大會也（未完）

滬市政公署
誕生日期雖淺
政績極顯著
努力邁進上海復興建設
文化事業尤爲發達

上海二十五日電　維新政府上海市政公署、邁進上海之復興與建設、誕生後雖爲日尚淺、而迄最近之文化事業方面之事績如左、

一、教育、小學校已設立六十餘所、生徒總數九九〇〇人、教師達三二〇名、其他尚有江蘇省管下者二十五校、生徒數二一〇〇名、上海特務機關管下者八五校、生徒數二一〇九〇名之多、除右外、尚有日本專門學校等、并對兒童支給一切書籍文具、

一、衞生方面、至惡疫流行之夏期、依預防注射及其他衞生思想之普及、而努力防疫之結果、受注射者、越四十萬人、有病院四所、施療所一六所、又以巡回施療馬車之活動等相俟、而期衞生方面之萬全、

一、交通、浦東之上川、上南之兩鐵道、以市交通局之手而活動、農產物之集散及其他之運輸、往來崇明島、利於水路、向縣自治委員會登記之民船、已越八〇〇艘、上海與崇明島之往來、愈益頻繁。

黨府允許法國
海南島租界權
作爲借予巨款之代價
法國當局否認協定

東京二十五日專電　法國政府對蔣介石政權援助之代償、關於永久租借海南島、傳與黨府交涉業經成立、法國乃陸續使安南兵於該島登陸、傳在事實上海南島已成爲法國保障佔領之形式。

巴黎二十五日專電　法國對黨府供與借款之代償、傳有獲得海南島租借權之報道、唯法國官方、於二十五日否認右事實無根據云。

日板垣陸相
將視察滿蘇國境

東京二十五日電　板垣陸相、擬於二十七日首途視察滿蘇國境、乃於二十五日午前十時、於陸相官邸、招待貴衆兩院各派代表二十五名、及松井、佐佐木、小山、金光、貴衆兩院正副議長、說明國境之情勢後、遂共進午餐。

大量生產
「滿鐵刀」
鈴木鷹作氏
携名刀入京

大連二十四日同盟電　因長期戰之發展、爲應愈益擴大日本刀之需要起見、在滿鐵目下頗得好評之「滿鐵刀」之大量生產、正在考慮中、以滿鐵沙河口工場鈴木鷹作氏爲中心而製作、該氏於二十四日攜帶謹作之名刀十三把赴東京、贈予陸海軍各將星、仰無忌憚之批判、而此次鍛鍊之改善與大量生產云。

青島治安維持會立中學招生通告

一、班次　男女初中一二年級各二班三年級各一班　男女高中一二三年級各一班　共計十六班　每班以四十名爲足額

二、報名日期　自八月二十五日起至二十七日止（每日自上午九時起至午後一時止　午後自三時起至七時止）

三、報名手續　報名時須繳納證明文件及最近二寸半身像片一張並報名費五角

四、考試日期　八月二十九日起至三十日止（每日上午八時至下午一時止下午二時至六時止）

五、報名考試地點　男生在北京路小學校　女生在江蘇路小學校

六、附記　另有簡章及考試日程表　隨時可向維持會教育科索閱

青島猪肉業同業緊要啓事

近日猪隻漲價、同業等皆感受賠累痛苦、不得已公議、自八月十六日起、略將門市價目提高、以資救濟、只求減少賠累、並無餘利可賺、誠恐主顧諸君、不明底蘊、用特鄭重聲明、諸希原諒爲荷、此啓。

計開

猪肉每一斤實售洋三角二分　猪脂每一斤實售洋三角五分
肚子每件實售洋三角五分　腰子每對實售洋二角五分
頭蹄每一斤實售洋一角五分　大腸心舌每件實售洋一角五分

鮮荔枝紅茶

◇青島至誠藥社一家出售◇（電話五一七五）
◇每包一角五分・每聽一元◇
其味香甜、微帶酸味、一杯入口、爽適無如。
餽贈親友最宜

富華煤廠

石炭　コークス　木炭　商

敬啓者玆爲便利用戶起見特聘高尙名師精製新式煤磚並有各種焦炭塊炭批發零售惟敝號發明煤磚火力以後黏結性頗爲固實物美價廉不方工廠飯館各商號住戶光顧一試便知敝號言之不謬也

小港沿門牌四六號　電話二〇七九號

青市唯一　交通汽車行

車式新穎　賃價低廉
不分晝夜　隨呼隨到
=山東路=　電話二三四四・六二三五號

三菱公司

營業課目

花生米　花生油　花生餅　棉花子　小麥
麵粉　化學肥料　煤炭　鹽　玻璃　白糖
海產物　紡織　染色　紡績　諸機器及各種
機器　小型汽車　汽車皮帶　電線各種金
屬　棉布　人造絲　顏料　化學工業藥品
月星牌　皮鞋　其他各種雜貨
三菱海上火災保險會社代理店

電話　大班用　三五二九　穀肥　二四七七
庶務煤炭雜貨　二六二八　會計　二九四三
機械雜貨　二一九四　賬房　四五六四
保險雜貨　二一七四　四六〇六
館陶路三五號

△滋養軒廣告▽

滋養牛奶糖　各樣餅乾
滋養櫻花糖　西式糖菓
山東路一六九號　電話二四八三號

拉西曼調停捷克問題
交涉已入軌道
華脫金氏返倫敦報告交涉經過
並傳攜有建議中歐經濟試案

巴拉加二十四日同盟電　捷克首相霍柴氏、二十三日午後會見拉西曼爵士及其隨員華脫金、關於解決少數民族問題之方針、作三小時半之重要會談、據可信方面之情報、該日之會談內至于此後捷克政府與滋德田黨間交涉基礎之原案、兩巨頭間之意見似已一致、右原案捷克、滋德田黨雙方大體皆可滿足、故兩者間之交涉恐更入軌道可以期待也。

倫敦二十五日電　拉西曼爵士之隨員、爲解決斡旋捷克問題、連日奔走之英外務省中歐部長華脫金氏、二十四日由巴拉加返歸倫敦、立刻會見哈里福克斯外長、該氏恐將對捷克政府及滋德田國社黨交涉經過、作中間報告云。

中歐經濟試案內容

巴拉加二十五日電　關於拉西曼爵士之隨員華脫金氏自巴拉加出發歸倫敦之事、接近拉西曼者雖稱係私人旅行、然巴拉加政界認爲報告對捷克政府與滋德田國社黨之交涉經過、乃當然之事、二十四日之巴拉加各報刊載、華脫金氏恐携帶建議中歐經濟之試案赴倫敦、其內容如左：

一、英國爲援助中歐、尤其滋德田地方之經濟復興、自羅馬尼亞南斯拉夫、匈牙利等購入農產物、由捷克交換的售出工業製品、企圖經濟之建設。

一、捷克政府將自前述三國購入之農產物、轉賣於英國、以所得之資金、作爲開發滋德田與其他地方之費用。

德歡迎匈攝政舉行
大規模閱兵式
參加將兵一萬六千餘名
戰車四百餘輛飛機百餘架

柏林二十四日同盟電　公式訪問德國中之匈牙利攝政霍爾脫提督夫婦、與希特拉總統同道、二十四日午後六時半乘特別列車自漢堡抵柏林、赴車站迎迓者、有戈林空相、及該國之首腦部多數、在德匈兩國之感激交歡中、赴總統官邸、二十五日舉行歡迎霍爾脫攝政之大閱兵式、據聞參加之將兵一萬六千餘名、戰車四百十二輛、重砲三百八門、及軍用機百四十台、實爲迄今日止無前例之大規模閱兵式云。

日滿意 通商協定
——各國手續完事 下月一日實施——

東京二十五日電　七月五日調印於東京之日、滿、意通商協定、最近各國政府之國內手續已告完竣、故二十四日午前十一時半、外務省已作戰前述委託調查文書、因此該協定自九月一日起實施、而日滿意三國間之親善關係、遂愈益密切、關於此事外務省情報部發表如左：七月五日署名調印於東京以意大利國爲一方而日本及滿洲國爲他方規定貿易、及與其有關的支付、意大利國政府、日本國政府、及滿洲國政府內之協定根據該協定之規定、二十四日午前十一時半在帝國外務省、由宇垣外務大臣、阮駐京滿洲國大使、亞里吉、意大使間作成委託調查文書已告完畢、而依該協定之規定九月一日起實施云。

傳德法意三國
將結空軍協定
希特勒希望英空相去德
討論空軍兵力限制等事

倫敦二十三日同盟電　因意法兩國空軍之統帥巴爾卜、皮猶曼兩將軍前後訪德、謠傳德法意三國有締結新空軍協定之說、二十三日之倫敦快報謂：「希特拉總統爲協議空軍協定問題、希望英空相伍特爵士來德、希討論空軍兵力之限制、與禁止空襲無防備都市協定之事云。

比利時之女游泳選手
創世界新紀錄

奧斯坦得二十四日同盟電　二十三日本地水上協議會所舉行之十碼自由式、比利時之女選手卡洛小姐、縮短美國海倫馬琪遜選手所保持的世界紀錄、十三分零二十三秒六、達二十秒四之多、樹立十十三分零三秒二之女子世界最高紀錄云。

美陸軍次長 視察航空路
乘機赴西雅圖

華盛頓二十三日電　美國陸軍次官喬芬氏、日前抵未西雅圖、爲視察主要軍務起見、乘飛機赴西雅圖方面氏此行主要目的、係調查政府計劃、創設越加拿大結合美國、與阿拉斯加之航空路線、因該路線、無論戰爭時或平時、悉屬非常主要云。

白晝映電影 已告成功
明年公開於美國博覽會

東京二十四日電　在光明之處、亦能映電影之珍奇發明、發表此事已告成功、此項新發明之影片、明年五月擬公開於紐約之萬國博覽會、發明者乃理化學界之權威清水武雄氏、至六年之研究、始得此結果、氏鑑於影片唯暗處始可開映頗感不便、擬在明處亦可開映、由此願念繼續研究、此出品在萬國博覽會中、或能得一等賞、頗可期待也。

信用合作社理論的根據及其發展的概況（二）
（沛如）

信用合作社的組織、尚有養成人民的儉德的副作用。中產以下的人們、因感受經濟的痛苦、有儲蓄的能力與蓄儲心願者、直是少數。但源遂邨設法提倡並鼓勵人們的儲蓄。儲蓄的數目、不拘多少、社員每日由消費項下節省出很小的數目、積之時日、消消之流、不難成爲江海、有備無患於經濟的活動之中、遂以養成社員的儉德。

信用合作社與普通銀行區別

信用合作社之目的、在以低利的資金、供應社員之需求。提倡人格信用、使之增進生產能力、故其對象是社員而不是資金。普通銀行之組織、則反是。他們的目的是如何圖謀資本的結合、而專以謀取資金上的利益。信用合作社以社員爲結合的主體、故對於入社員資格的限制、極爲嚴厲。普通本人須有正當的職業、無業遊民是不能陸續供給社中的資源、但是對於主持家庭金融之支配的女子、與有職業的男子是一樣的爲信用合作社所歡迎。而法人的參加、在原理上也沒有反對於理由。其次本人的行爲、須良好。行爲不檢的人、不會有人格信用。再次爲社員的住居、須在本社活動的範圍以內。因爲遠離社區、則不能履行應盡的義務與應享的權利。至於普通銀行則對於這個限制、不生關係、因爲他的對象只是資金而已。

信用合作社的股份沒有定額、所以社員入社及出社是非常自由。除死亡及移居或因事故被革者當然出社以外、其不願繼續營此互相生活者、就聽其退出、並不強其留於社內、以致有阻擾社務進行的危險。至於銀行則於開辦迄始、規定股額、始終不變。只有股票的讓渡、而沒加入或退出的問題發生。

信用合作社的股益常以社員的增加而增多到幾千幾萬、但是股份至少額的限制常以事實問題而有所規訂、而每人加入的股份亦常以預防輕重不均的結果而有最高的限制。不過信用合作社的社員、不論其加入股份之多少、每人只有表決權一個、而且人人都有被選權、不像銀行的股東按股份權、非有若干股者沒有被選爲董事的資格。至於每股股銀、數的規定、普通銀行的股銀、爲數過高。信用合作社爲適應中產以下人們的資力、多規定的極爲低小。日本凡有國家的法律限制信用合作社的股銀每股不得超過五十元。似此小數、尚可有分期繳納的便利、自比銀行中股銀一次繳足的條件爲便於民衆的參加了。

匈與小協商國成立協定
意國表示滿足
因脫利安英條約事實上已消滅
解決捷克民族問題可好轉

羅馬二十五日電　意大利官方歡迎匈牙利與小協商國間確立軍備平等權、誓約放棄侵略之事、凡爾賽條約的一翼之脫利安英條約、經聯盟之手、在事實上消滅之事、表示滿足、因小協商國與匈牙利確立友好關係、一般觀測解決捷克國內之少數民族問題、或能好轉、意大利政府、乃羅馬議定書之調印國、由非支持匈牙利的要求不可之關係上言、他方面恐惡化有友好關係的南斯拉夫羅馬尼亞之關係、然因此次成立協定救意大利出此苦境實有、巨大効果也。

——德國官方意向——

柏林二十五日電　二十一日以來舉行於普萊脫的小協商國會議之結果、與匈牙利間締結協定、已告成功、關於此事德國官方之意向、此次協定之成立、固可歡迎、然德國認爲捷克境內之少數民族問題、已得完全解決、則小協商國與匈牙利間之關係、欲完全調整、尚屬困難、消息靈通方面謂、對於小協商國與匈牙利間之協定今日不能加以何等批評、然非正式成立不侵略協定結局僅至相互不侵略之程度、尚未出希望之範圍云。

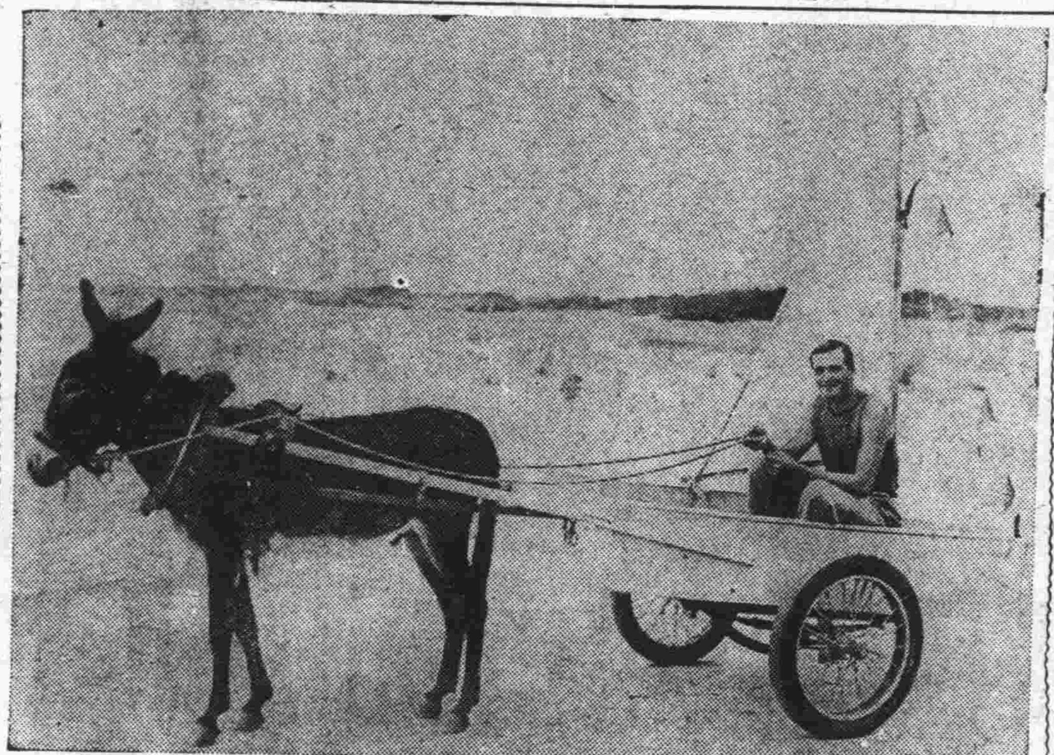

海外畫訊　法國小型驢車　各國力趨節約時之

巴黎同盟電　全世界各國、皆極力節約汽油的消費量、集中化學家的全力、研究替代品、或以別循原料人工製造汽用、最近法國內好奇者、計劃一種輕便的驢車代步、車身極簡單化、圖係發明的小型驢車。

撤退外國義勇軍案
全入困苦狀態
普里馬斯個別會見
德法義葡各國代表
交換打開局面方策之意見

倫敦二十四日發同盟　撤退西班牙外國義勇軍案、因佛蘭哥方面回答拒絕全入困苦之狀態、且有不干涉體制整個破壞之憂慮、不干涉委員會會議長普里馬斯爵士、二十三日午前個別的會見蘇聯大使、法、德、意、葡各國代表、交換種種打開局面方策之意見、午後至外務省訪問、哈里福克斯外長個別折衝之結果爲中心、彼此協議、哈外長其次訪問張伯倫首相、交換除去危機方策之意見、結局英國政府此時迴避急於解散不干涉委員會與實現撤退義勇兵案、不成立之事、通牒佛蘭哥政府要求說明復文之眞意、意見已有一致之模樣云。

德繁華市街
飛機墜落
——突入店鋪中 五店員慘死——

柏林二十三日電　柏林之中央繁華街亞歷山大、夫拉夫上二十二日忽有陸軍飛机墜落、店員五名遂遭慘死、該機之推進機、在街市上空發生障、故爲避免繁華街市、而突入店鋪中、發生此項慘事、搭乘者二名、幸告無事云。

——法政界 表好感——

巴黎二十五日電　巴黎政界因小協商國與匈牙利成立協定、皆以好感而歡迎聲明書內、未陳述小協商國內之匈牙利少數民族問題、關於此問題、爲限匈牙利尚在保留中、在捷克國內、匈牙利或要求滋德田國社黨保持同一之地位云。

德波兩國 通商協定
——近日可成立——

柏林二十五日電　德波兩國之通商經濟協定、業於十七日至二十二日間舉行已告成功、近日或可成立條約、然其內容不詳、一般觀測、兩國之通商範圍、嗣後得能擴大。關於貿易及各種之經濟政策、雙方皆可便利云。

滿洲大豆 對德輸出額

新京二十六日同盟電　七月中滿洲大豆對德之輸出額、駐滿德公使館、業於二十四日發表如左：

一、七月中由滿洲國輸入德國之大豆萬九千九百十七噸、價格達六百四十一萬四千金馬克。

一、迄七月迄之累計爲四十五萬三千六百七十六噸、價格達四千五百二十萬七千金馬克。

英擬建最大 軍事工廠

倫敦二十三日電　每日郵報載『英國政府近擬建造世界最大之軍事工廠於蘭克夏計劃、較在倫敦之哈持、巴克、規模更大之製造祕密軍器工廠云』。

菊花大綬章 御贈意首相
——在倍納吉宮舉行傳達式——

羅馬二十四日同盟電　日堀田駐意大使、二十四日午前十一時、至倍納吉宮訪問墨索里尼首相、舉行日本天皇陛下御贈該首相的大動位菊花大綬章之傳達式、該首相深爲感激、傳達式終了後、與堀田大使堅固握手陳述辭謝。

不干涉體制之 目前危機
——英國當局協議對策——

倫敦二十五日電　因佛蘭哥政權拒絕撤退外國義勇兵之回答、西班牙不干涉體制直面。會面的崩壞之危机、英國政府爲努力收拾事態計、二十四日午前二時張伯倫首相、哈里福克斯外相西門財相三長官在外務省作長時間之協議會談內容尚未判明、然依佛蘭哥政權之回答、引起國際情勢之變化、其中且影響英意協定之効力發生問題、故愼重討議云。

慶祝 青島新民報 發展

華文打字機
萬能自動鑄造機
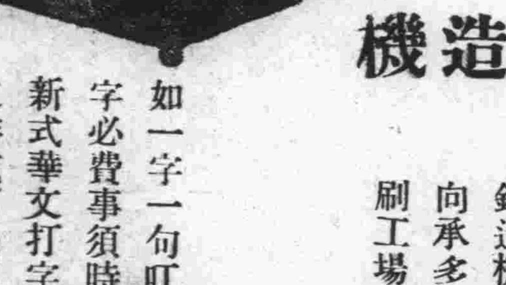
如一字一句叮嚀書寫文字必費事須時如使用最新式華文打字機則文書之作成可迅速、正確、鮮明也

本社有悠久歷史與多年經驗向製作之萬能自動鑄造機理想的鑄造鉛字向承多數各新聞社及印刷工場賜以愛用
日本打字機股份有限公司
青島代理店　丸谷洋行　青島堂邑路一七號。電話二〇〇八
大連支店　大連市山縣通一〇五番地
北京支店　北京東四南大街門牌一三七號
上海支店　上海廣東路一七〇號
天津出張所　天津日本租界福島街四一
本社　東京市京橋區寶町

營業種類
雙神牌新聞印刷油墨
活版印刷油墨
寫眞版印刷油墨
石版印刷油墨
橡皮版印刷油墨
三色版印刷油墨
玻璃版印刷油墨
洋鐵版印刷油墨
謄寫版印刷油墨
印刷用器具附屬品捲筒機
機械之
用乾油及膠類各種機械油

雙神牌各種印刷油墨製造販賣處
合資會社 帝國油墨製造廠
東京市芝區三田南寺町拾五番地

REGISTERED TRADE MARK
賣販造製械機品藥版製眞寫
ヤマトヤ商店
東京市芝區西久保八幡町九番地
電話芝《43》一九八一番

沼倉寫眞製版藥品研究所
東京市江戶川區逆井
二丁目六九八番地

ヤマトヤ商店京城出張所
朝鮮京城府蓬萊町
三丁目六二番地
電話本局七七二七

ヤマトヤ商店九州販賣店
福岡市材木町五四番地

國外取扱店
滿州國新京老松町一番地
東昌洋行
滿州國奉天加茂町一八番地
共昌公司
中華民國上海吳淞路八九九番地
小林商店
23 Heiphong Road Hong Kong
基新公司
香港永和街二二號
廣和號

新聲

稿約

◇本版絕對公開、歡迎投稿。◇來稿不拘體裁、但不需要無病呻吟或令人肉麻的文字。◇一稿兩投及抄襲家請勿光臨。◇來稿除小說外、最長不得超過一千字。◇稿費月終結算、每千字五角至四元。◇來稿須蓋章、否則以抄襲論、並須書明姓名住址：登載與否、概不退還。

漫墨

黨治下黑幕之一

◦龍公◦

已往在黨治下黑暗之事甚多、尤以那羣什麼偵探稽查之流、眞是黑幕重重、勾引盜賊、販賣烟土、無惡不作、雖然其中也有良善者、但究屬少數中之少數。

倘以他們的正當收入、與揮霍的程度、作一比較、就可以瞭然了。他們之辦案件、視來路之大小爲賣力與否之標準、因爲來路大者、可藉以抬高自己之身價、故賣力而破案迅速者占多數。

要是像那些無關輕重的盜竊案子、大都以不了了之、只好自認倒霉！難道他們當眞不能破案嗎？非也、一百二十個非也、因爲他們可以從旁分肥、尤其是那些什麼自稱爲「眼線」也者、不啻盜賊的耳目、筆者特寫一則筆記在下面、以作本文之結束。

前閱某種筆記上、有一則從前某庫房常告失竊銀兩、鬧得滿城風雨、無法偵緝、嗣多方設法、原來這位有飛簷走壁(?)的大盜、就是藩台大人。在黨治下能破獲而不破獲之竊案、大都類此、無怪盜賊遍地也。

做竊盜的人雖由於生活壓迫、日漸增多、要是能偵緝得力、未始不可稍殺其賊運亨通也。

記得汪精衛於二十四年來青遊覽嶗山之際、丟了一根手杖、沈鴻烈乃飭公安局從嚴偵緝、眞是「小題大做」了、假若是普通人而因丟了一根手杖報告公安局、那就非說閣下瘋癲而非受申斥不可了！

短篇創作

素麗的悲哀【上】

◦祝兮◦

夕陽西下、晚霞露出緋紅色、包圍着那已經失去了強烈性的日光、一步一步的、慢慢地向沒落的地方消沉。這是告訴人們、它的工作完畢、要離開人間去休息。碧空中浮上了幾片薄雲、來回飄蕩、無目的的在奔馳着。綠樹林中的高樓、紅瓦中間豎起了筆直的烟囪、黑烟繚繞裊裊上升、和浮雲混在一處。剎那間、微風吹來、將它們吹散。這樣的風來烟散、風停烟浮、極寫意的變幻着、給天空中點綴着一幅極美麗而富有詩意的圖畫。夕陽漸漸斂跡、爬到山後去了、夜神展開雙翼、籠罩了宇宙和人間。

——是在秋初的晚間、月兒如鈎懸在晴空、放出極微弱的光芒、幾顆小星、很羞慚的依在月姐身傍、閃着媚眼。微風吹動了衣角、有說不出的舒暢。這時海濱的露椅上、草地上、很多的遊者、在談着、笑着、各人擺脫胸中蘊藏着的一切。波浪洶湧、濤聲澎湃、給海濱的遊者奏出「夜之曲」。

——花園之旁的另一個角落裏、靜悄悄地、寂無聲息。大樹下的石櫈上、却坐着一個裝束很時髦的女郎、旗衫革履、秀髮披到肩頭、獨坐在那裡向着殘月出神、情形是很憂愁的。那便是滿腹悲哀、他已經掉到「失望之淵」裡的少女、被口口黨人摧殘了的素麗。

——他是T路上中學裏的一位高材生、而天資很聰慧、而且極努力讀書的、他的成績、是同學之冠。他長得很秀麗、蘋菓般的臉、一雙活潑有神的眸子、秋水般的、脣紅齒白、不施脂粉、表現着天眞的處女美。他父親是商人、在生意場中很有些名望和經驗、他是父母的唯一愛女、因爲他是獨生女、並沒有哥哥和弟弟的。素麗的環境這麼好、行動也極自由、精神物質、都極十分的充足、這也是他的煩惱的開始、悲哀的萌芽。

——是在一個什麼紀念日吧、——國民黨舉行什麼遊藝大會、借這名義來籌款、表演各種新劇、演員大都是女學生來担任的、素麗也在被選之內、並且是劇中的一位重要的角色呢！他是富於藝術天才、在舞台上一度表演、便得到好評、歌喉婉轉、尤能動人、從演新劇之後、便認識了許多男性。這位天才藝術家、便成了他們的談話資料、和追逐的目的物了。

——國民黨的黨員W少年、本是風流少年、品行卑劣、對女性的手腕、更是靈活、像狐狸般的狡猾。他是不學無術、胸無點墨的人、專以風馬牛的手段、來應付社會。拍馬術更研究得精奇，他諂媚上峰、居然得到了高級黨員的資格的地位、他有了這樣的護身符、便洋服革履、粉面油頭、一味的在修飾上用工夫、花天酒地的去徵逐。

——他們只會唱高調、實際上呢？這W少年、簡直是一個綉花枕頭，腹內盡草而已！他在這次的遊藝會裏、是擔任交際股的事務、和素麗接談的機會很多、他一見他、驚爲天人、便談上了朋友、拿着欺騙的手段、大講交際。素麗是閨中少女、雖然是在學堂裡、並沒有和男性在一起混和着、一點社會經驗沒有、更不知社會裏還有這樣的濁流呢。他認爲他是很和靄的而誠實可靠的青年哩！素麗和W從此便作了朋友、藉了這遊藝會的媒介、踏上了戀愛之途。（未完）

言情小說

晉夢秋雲

第五回 緒纏深情 造因原是愛 迷離綺夢 結果總成空

（一五九） ·青蘋撰·

第二天、他跑到北海公園去、在雙虹榭茶社裡品茗、臨走時、才想起囊中一文沒有、登時來了個不言而走。那時候、正下着大雨、他忽然像架了雲一般、自已也不知是怎麼回事、竟冒了雨在石橋上唱起來了。園警不知他是怎麼回事、忙跑過去。他那時神經已經失去了主宰、所說的話倒四顛三、簡直沒句整話。警察以爲他是有精神病、便問明了他的住址、拉他走出北海公園、給他僱了一輛車子、打發他走了。志雲回到旅館、才清醒過來、也不知說了多少好話、才向賬房借了兩毛錢給了車夫。當日他也沒吃飯、次日他想着嗜兒覺得喝完了茶不給人家錢就站起來走了、這在情理上實在說不下去。越想越不是滋味、便毅然把茶坊叫進來道：「我這裏還有兩床棉被、一床毛毯、你拿出去替我賣掉、好還你們的房錢。」茶坊還以爲他是故意那麼說着好玩、便笑了笑道：「凌先生你不要開玩笑吧！欠旅館的錢、也沒有多少、經理又沒逼着命要、你若把被子賣掉、夜裏睡覺怎麼辦呢？」志雲道：「這是我自已的自由、你不能干涉我呀！我叫你去、你就得去！」茶坊一聽、這位凌先生居然變成這樣粗暴的性子、倒有些驚奇起來。遂點頭笑道：「是的凌先生叫我幹什麼我應當幹什麼！不過、我所說的也是一番好意、你老可別怪我。」凌志雲不耐煩道：「別費話、快去快去！這床毛毯買的時候花了三十多塊錢、兩床被子、也花了二十多塊、你拿去賣三十塊錢、還你們十幾塊錢、剩下的我還有用。」茶坊見他的神情和往日判若兩人、不敢稍拂其意、忙連聲答應、把那兩床被子和一條大毛毯、一齊拿出去、果然賣了三十四塊錢、拿回來只交給他三十元。志雲還了十二元房錢、拿了剩下錢、說明房子不住了、便走了出來。

晨登芙蓉山

◦英學◦

深露籠罩青葱、
秋葉擁抱着「碧之淚痕」。
渾濕的足音、
驚逝了依稀不斷的蟲聲、
是在訴「夏之已去」、
是在悲「秋之來臨」。

◆ ◆ ◆

白雲拂覡曦霞、
涼風輕載、
送過重重疊疊地嶗峯。
上空的一角、
顯列着「銀色白羽」、
「天之拂塵」。

◆ ◆ ◆

少女三五、
彎俯在海之枝牙。
飛鷗追逐帆影、
舶烟漫映着波花、
似「海之織錦」、
是「美麗圖畫」。

◆ ◆ ◆

寺鐘奏着「驅俗」之曲、
心弦震着繫戀的「秋意」。
殘礪紆繞廢壘、
追憶着逝去的氣焰、
如今儘人憑弔、
從留着遊者嘆息。

一秋

·引鳴·

一年容易又秋風！青島的氣候、一向的是這樣、越在秋後、越會熱起來。但是在淸晨和晚間、那一陣陣的涼風兒、却吹得有些冷意、這的確是秋天的風味了。

秋 天含有一種「肅殺」氣、能使人們感到淒涼、悲傷。所以古今來一些騷人墨客、以及風雅之士、因着情緒的關係、常常的要寫一些「悲秋」的作品、彷彿不如此、不足以發洩胸中的抑鬱似的。這究竟是怎種原因、那只有他們一些人們自己曉得。也許是因爲我不是什麼騷人墨客、我不特不懂得秋之可悲、我反覺得秋天是可愛的。這個、自有我的道理在、絕不是故意背道而馳。

春 那一年之中的首季、春光明媚、萬紫千紅、那是多們可愛？的確、人們苦悶了一個整個的冬季、經過了相當的時日、逢到了這晌暖的春天、胸懷是多們舒暢。看那郊野的平原、長出了如茵的碧草、枝頭的小鳥、在唱着清脆的歌、大地上的一切、都是現着活躍、又有誰不願意永遠在春季裏過活呢！然而、假使人們要永遠的在春季裏過活着、不特要感覺到乏味、可能從什麼地方去看秋實呢？四季是循環的、這種自然的現象、那是給人們一種氣候和物質的調劑、春天我不能說不是最好的季節、而我說不上是怎種原因、特別的喜愛秋天！

你 看在和暖的春天過去以後、便是那赤帝當權的夏日。火傘高張、烈日如炙、當那三伏的盛夏、幾乎要灼焦了人們的皮膚。更加上那晝間擾人的蠅、夜晚吃人血液的臭蟲和蚊子、無論是富有者或是貧民、全有相當的苦痛、一旦秋天來到、藉着那陣陣的金風、吹散了人們滿腔的暑氣、田野裏的農作物，也到了成熟的時期。再看那纍纍滿樹的果實、更是多們可愛、那麼這個秋天、正是一個春夏的結束時期、也正像徵着一個人到了有所建樹的時期、關於這一點、的確是比較春天有些可愛。至於那奇寒酷暑的冬夏兩個季節、更是不能和秋天來比擬的了！

還 有我最愛秋天的月亮、在科學方面說：那一定是氣壓的關係、秋天的月亮、特別的皎潔、那蟾宮桂樹、彷彿全都看得很清楚、尤其是在這山明水秀之鄉的青島、坐在那海岸的岩石上、襯着那平如鏡的海水、來盡量的領略秋月的光潔、恍如置身仙境、令人有出塵之想。今年的秋天又到了、別看我的心緒不佳、在那夜晚的時候、自要看到那一輪秋月離出了水平線、漸漸的看他升到了中天、他好似處女一般的在向我展露娛人的笑容、那時候我的一切煩惱、全都被月光照得消逝了。我如何不愛秋天、我又如何不愛秋季的夜呢！

一個農村的夏夜

◦舟木◦

幾天來、只是抱着幾本書、高興時就翻讀幾頁、悶時丟在一旁、任意自如、誰也關係不着誰。塡詞做曲、又是外行、在春天的時候我曾寫了一闋七言絕句、然而看來看去、自己倒有些莫明其妙、疑心不是自己吟的、暫且抄在下面。能使讀者一笑乎？

微風輕拂坡前家、
坎煙繚繞歸鳥斜、
綠柳堤下童濯足、
夕陽山下紅桃花。
——晚景——

的確 鄉村的風景委實可愛、這不是按排圖案、一樣一樣的擱在眼前、那麼呆板、另人起一種不快之感。自然的風景、終究有自然的神氣在裏面、我們會起一種愉快的感覺。

我愛 春天、而尤愛秋天、但夏天也有我的愛處：游泳啦、吃冰啦、垂釣啦……而夏之夜的神秘、更無法形容。那明亮的月亮、令我趕起安徒生的月底話、那烱爍的群星、眨眨眼、好象對我們使眼色、瞌嗑對語、不知說些什麼、令我想起冰心女士的繁星來、

繁星閃爍着！
深藍的太空、
何曾聽得見他們對話？
沈默中、
微光裏、
他們深深的互相頌讚了。

夏夜 之神秘、我不知怎樣深深繞在我的心裡！或許是因爲今年時事的關係吧、它把我鎖留在鄉村、讓我眞切的體會它、認識它、結識了我不想走出鄉村、永遠的留住在它裏面、受着它的擁抱吧！

夏日 的炎熱、是給人討厭的、然而來到晚上我們就忘記了。我在夜裏乘涼、總是拿着芭蕉扇、小椅子、走到那裏說到那裡、任情所欲。有時拉着胡琴、唱上幾句小放牛、或捉放、有時也有個怪腔調唱着三河縣、開嗙。總而言了、能說出的就可說出、能唱出的就可唱出、不過在前幾年能說水滸的、西遊記的老頭兒都死去了、識字的人、現在可以找書本看、那不識字的人、都苦着他了！

一天 的晚上—當然是今年夏天的晚上說與友L、他也是善於散步的人。我們當時聽着老頭兒講故事、不過、我不歡喜民間故事、但是那天晚上怪得很要命、我眞聽得有趣、也駭怕、膽寒……彷彿我走到天方夜譚裏了。L君只是靜默微笑、我們一齊走向樹林裏。

明亮 的圓月、蔚藍的太空、不染片雲、萬物俱寂、只有唧唧的蟋蟀歡叫了、給我們一個預告、新秋快來到了！L說：『我眞覺得悲哀？』難道我們走入悲傷之境麼？』我正欣然似有所得、被他這麼一問、我麻木了、好像一盆冷水澆在我的頭上、忙問道：『君是否遇境生情？』『有吧……』他的一種神情我全知道了！我知道他想起了他的家鄉、他因戰爭、而躲避在這裏、他不知他的志氣是走向那裏去了！唉！一個快樂的夜晚、叫他這麼一悲、我也覺得甚淒涼了！

我們 慢慢的走上小坡、坡上松林發出濤聲、清溪一流、流水淙淙、被那月亮映得恰似一條銀帶、彎彎曲曲、繞過了山坡、流向東去！「君、我們的過去、都付在這一清流吧、讓他流到東海、沉滅於太平洋的黑水裏！」他點頭、顯出一付慘笑的臉、同時說：「這樣的夜晚、正可表示我生活的象徵！」「你看、這露珠好像銀豆兒。」L君換了口氣說。如先前一樣、沒有絲毫相差。

我們 重新歡談、講着文藝家的逸話、評論各人的作品、誰歡喜誰的作品。當我們走到村子裏、乘涼的人都沒有了、我們也要睡了、況且今日之興趣今日不盡、還有明日呢！我記此在秋風蕭蕭的夜裏、令我惆悵、然而心裏却希望早些轉過夏天吧！

我願

·舟木·

我願做一流清泉、它從高山流下到四方、當人們不爽的心靈、可以跳入洗淨。

無奈我的力量薄弱、從高山流下、即潛入澮過苦惱的人們只管跋涉、知向何處尋找我？

其時雲雨自此經過、如聽見浪濤在山谷兒湧、我變成一片雲羽、隨着他們各處飄泊。

去雁

哨茲先生：今日請賜電、有要事。◦青蘋◦

長篇小說

青天外史

無所爭齋主 —【三十九】—

六：桃紅柳綠池畔遇佳人

牛萃芳的父母、在十年前就故去了。他是在親戚長大的、小學校畢業以後、混了幾個月中學、學問一點也沒學成、摩登的習氣却染了不少。整天價、只是亂交異性、不把人格放在心中。因此弄得名譽一敗塗地、親戚家不肯收容他。

那時、他結識了一個男友、就是前文所說的楊老太太的兒子楊志偉。兩人是一見傾心、感情非常融洽、形影難離、朝夕相聚。

牛萃芳爲親戚所不容、他就對楊志偉說明、問他有什麼辦法。楊志偉正和他戀姦情熱、那裏捨得他？當時答應和他遠走高飛、到別的地方去度那甜蜜的生活。他更不顧年邁的老母、嬌妻和那尚在襁褓中的幼女、竟把家中所存的金錢以及貴重飾品完全竊走、偕着他離開了北京。

兩個人到了上海、成天出入於各娛樂場所、快樂自然是非常快樂、可是日子一多、錢也就花得淨光了。楊志偉本來身無一技之長、又在異鄉、叫他去掙錢、如何能行？牛萃芳那樣的水性楊花、那能忍受得清苦的生活？所以、在一個夜間、不辭而別的悄然返回北京——這是幾年前的事情了。

日曹

最新六〇六號

鈉安克治覇爾散

本品係日本最大化學工業公司、而最新科學的。設備所誇。日本曹達股份公司之製造。六〇六中首屈一指出品精良功効偉大使用便利毫無反應。質地純細溶化迅速。對于各期徽毒。痲拉利亞熱。瘧病其他一般因螺旋菌而起之病用之。功効如神。既於斯界博得臨床醫家絕贊而見賞用。洵驅梅毒注射藥之第一靈藥也。

包裝 第一號（〇、一五瓦）第二號（〇、三瓦）
第三號（〇、四五瓦）第四號（〇、六瓦）
第五號（〇、七五瓦）第六號（〇、九瓦）

青島經理處
井上誠昌堂 金木盛大堂
石井公濟堂 青井章秀堂
杉江東洋堂 漢成大藥房
漢美大藥房 新民大藥房
美華大藥房 川岸大藥房
神州大藥房 中西大藥房
華一氏大藥房 南洋大藥房
濟南總經理 東亞大藥房
濟寧總經理 九州大藥房 濟衆大藥房
開封總經理 五州大藥房
各大商埠均有出售

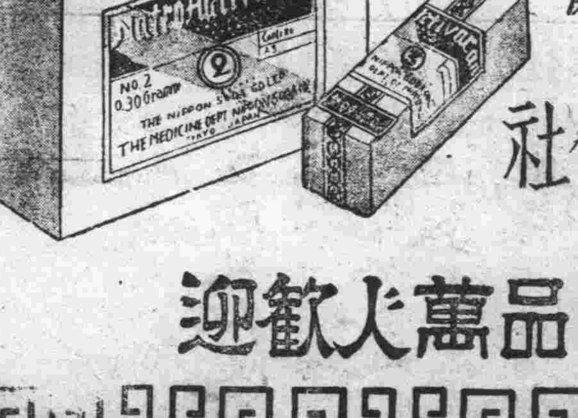

製造批售處
日本曹達株式會社 股份公司
大日本・東京

日曹藥品萬人歡迎

青島奉天路百四十三號
三輪商會
自行車及零件 肥皂瓦 洋灰
批發零售
電話二〇四二番

三角救命

虎疫猖獗得之即有性命危險 若注射防疫血清就保障本醫師受維持會之委託備有大宗德國拜爾出品虎疫血清且消毒完備絕無腫痛之苦（並發給證明書）而仍收最低價目（三角）隨請隨到往診費免收 一兩預防勝於一磅治療望大家速注射

即墨路二十七號傍門 光華診療所

姜大夫 正醫接骨醫廬

青市唯一 接骨專家

保治骨折骸碎節脫筋斷諸傷 貧者免費

住址 易州路廿四號之乙

新信醫藥店牟价信啓事

敬啓者鄙人向承各大醫學博士之傳授並在各大醫院服務者幾二十年凡各科病症之治療及各種藥品之製造鄙人曾殫精竭慮加以揣摩既經同人贊許且蒙政府登記茲爲出而應世計特採用科學方法製造種種藥品所有製造之藥劑慎選佳料細心配合既毫無毒素成分而効力實十倍常品敢自信也即對於各科病症亦俱本鄙人數十年之經驗而治療之至所製各藥品完全係東西研究家化學家幾經化驗信而有徵之妙劑深望各界同胞遇有需要時至即墨路十七號牟氏藥療室試醫當知鄙言之不謬也

地址：青島即墨路十七號

命相星家 醒醉客大相士 青來

能知你父母存亡兄弟幾位妻妾賢愚子女多寡過去吉凶
判斷你買賣盈虧商業利鈍軍政陞遷謀事成否處世立身
瞭然你姻緣順逆戀愛成敗心腹隱情宜進宜退家庭變遷
細查你目前憂慮隱發含怨友朋忠奸疾病吉凶終身結局
已過未來泰否能以片言論定各界同胞士女請速前來問津
佛君趨吉避凶◆不致誤陷險地◆談相減收一元◆占卦暫收四角◆

◆訂新時間啓事◆由上午八點起◆至下午十點止◆直筆批命金口談相

現寓北京路中華棧三樓上三十五號候敎

齊大夫診療所

內科 花柳科 肺病科 小兒科 專門戒煙

安徽路三十號

青島即墨路西首五十五號電話五八六三號

嶗山晶石眼鏡老店

本店開設青市四十餘載專採辦嶗山茶晶墨晶水晶石自造各式眼鏡貨眞價實童叟無欺久蒙中外各界贊許今秋由嶗山得到大批晶石成色絕佳並歷年選擇之寶貴晶石現已造成養目近視老少中花灣形平面眼鏡物質精良養目效力偉大定價特廉餽親遺友是高尚禮品不合同換在青創設第二工廠用最新機件代客設計割磨晶石交貨迅速

△外埠函購惠款即寄▽

◇緊要聲明

小號原無分號並代理處屢有以假混眞冒充小號名義而售偽貨以玻璃料充嶗山石鏡本市發現甚多請各界認明小號招牌庶不致誤

三山誠眼鏡老店啓

青島日本醫師會

外科 性病科 皮科 徽毒科 外科 皮徽科 齒科 口腔外科 眼科 內科 小兒科 皮科 徽毒科 產科 婦人科 外科 性病科 內科 小兒科 皮科 徽毒科 耳鼻咽喉科 內科 小兒科 X綫科 花柳科 X綫科 小兒科 X綫科 產婦人科 性病科 小兒科 內科

醫院	地址	電話
井辻外科醫院	鐵山路	電話二三二二
博愛醫院	聊城路	電話三七〇二
富田眼科醫院	東阿路	同 三六一九 六三七六
若槻醫院	德縣路	同 四六〇四
野見山產婦人科醫院	禹城路	同 六七四七
松村醫院	無棣路	同 三三四〇
好生堂醫院	樂陵路	同 二二九三
山東醫院	夏津路	同 五五七〇
神內醫院	德平路	同 四七五七
廣瀨小兒科醫院	鐵山路	同 二八二九 五八五九
鈴木醫院	本院新泰路 分院臨清路	同 二二〇一 三〇〇九

兒童週刊

第十三期

本刊歡迎有益於兒童的各種稿件；尤其歡迎小朋友們的作品。

兒童的性情 可恣意順從嗎？

·秋華·

兒童的性情、是不是可以任意而爲、毫不加以限制？是不是應當任意而爲、毫不加以限制？這個問題、在理論上或是在事實上給我們一個很簡明的回答就是：「不可以」和「不應當」。然而試看今日一般人們——尤其是年青的做父母者、對於兒女所施的憐惜、已遠超乎兒女所應得的了。所以做父母的這樣是不是眞是痛愛了自己的兒女、我們在下面寫出幾條、詳細的思審後、做父母的心中、或許能自悟出來。

兒童的知識不健全、這是不可否認的事實、往往一件極普通的事、利害的關係、極易分判、而在兒童的小小的心靈內、竟會不能分判、而且倒行逆施的行爲、竟能坦然行之而無所顧忌、這不是兒童的天性向惡、而祇是缺乏了分別善惡的智能。所以在惡的途逕上、也就昂然的走去、這正如一株初生的花木、枝杈的曲斜、不是故意的生長難看、倘若加以人工的扶植、它自能美麗鮮豔。兒童也是如此、情性好的、自應順從、然而壞的情性、也正需要了扶植者幫忙和改善、如此一切劣習始克免除。反之、一味的順從和輔助、則適足以助長兒童的向惡心、同時由於幼小的積習、成人後卑鄙、驕傲、齷齪、……的行爲也就勢所難免。兒童的本身的遺誤自不待言、而與以社會中的禍害也是不堪言狀呢！

所以給與兒童的嚴勵、不見得即爲違反人道、同時一味的和靄也不一定即爲慈善。以上爲就兒童本身而論、對於性情不應恣意的順從。現在就父母的責任問題說、兒童的性情仍應加以限制、父母的責任、本爲保護和扶助兒女、使兒女得到了健强的身體、充足的知識、純正的品德。這樣兒女長大後、始克立足於社會、而做父母的責任也算完成。倘由幼小即給與不分善惡的溺愛、譬如兒童喜食某種食物、即盡量與食、這種不加限制的慈愛、適足令兒童生病、首先影響了兒童身體的健强。做父母的責任、是應該如此的嗎？

故此無論就兒童本身論、抑或就父母的責任論、對於兒女應該嚴勵些、不應恣意的順從。然而所謂嚴勵者、不一定要終日的打罵、祇要保持了嚴勵的態度、不使兒童對自己發生了玩視的心、再用和靄的訓戒、使兒童樂於就範、這樣纔是扶植兒童的正當態度哩！

怎樣課外讀書？

·羨箴·

小朋友們！你們每日除了正當的課程以外、一定還讀一點課外的書、這的確是好的習慣、不過如若讀得不得法、不但無益而且有害。現在我把關於課外書的種種寫下、你們不妨試試。

讀有益的書　「學以致用」這是我們讀書的目標、那麼我們要讀些荒謬無稽的書籍、和誨淫誨盜的讀物、有甚麼致用呢！所以我們讀書時、應選擇有益而有興趣的書來讀。

讀而不可盡信　因爲書的種類多、所以書的內容亦多、可是其中難免沒有錯謬乖離的理論與闢解。假若我們一味的認定都是對的、那就消滅了我們的研討力、不但眞理不易發現、恐怕將永遠的錯謬了、例如前書籍的記載上、曾有天圓地方之說、那麼我們牢記天是圓的、地是方的、那地球和雲氣的意義、我們永遠不會明白、所以讀時應用懷疑的態度、才不致一誤再誤、孟子說：「盡信書不如無書」、便是一個證明。

集中精神讀書　讀書時應將全腦用於書上、不可思議他事、否則只是走馬看花的讀法、不但於知識上毫無長進、而且是白白的消費許多時間、所以應集精會神的來讀書、不爲外界事物所擾亂。

讀書須有恆心　讀一本書、必須讀完、不可今日讀這本、明日讀那本、或今日讀、而明日歇、如此於學識亦毫無長進、必須每日規定課外的一個時間而做爲正當的功課、不可一日間歇與半途而廢。

談鄉村教育

·曜亭·

幼小的孩子　簡直像一粒種子撒在地裏、不知經過了多少人力來培養、才漸漸的長了起來。然而在孩子幼小受教育的時候、不但是城市這般、連鄉村裏的也是同樣。可是城市裏的多半是伶伶俐俐活活潑潑、鄉村的兒童那就差池許多了。推其原因、不外下列幾點：

一、常識之缺乏：在鄉村學校教授常識時、教師只不過講解課文而已、並沒有拿什麼東西來證明他的事實。學生雖然聽了半天、總有多數不甚明瞭。例如電影、在鄉村的兒童並未曾見過、教師在上課的時候講解電影的內幕是如何佈置、如何映演、布景上的人物是怎樣的活躍、怎麼有聲無聲、說來說去、總是傻頭傻腦不知怎的一回事情。假如沒有這種事實來證明、他們怎能明瞭呢？在近幾年來、市內常有放映關於各種教育電影、專爲開發兒童智識。鄉村的兒童、那能想到？這裡不但看見那些火車汽船很少、連那知道二層樓房的尚不多見哪。

二、試驗之缺乏：在鄉村學校教授自然課的時候、教師僅能在黑板上繪圖講解、並不能拿什麼試驗品來證明。例如空氣中包含着各種氣體、或水份中是輕養二氣合成的、若沒有科學試驗品、怎麼能證明空氣中能有各種氣體及水的成份呢？在動植動之標本方面也是極關緊要的、在兒童常接觸環境之動植物上、教師講授某種動植物、兒童聽到、立刻就能想像到某種動物和植物的形像及體態。倘若不然、無論如何的詳加解釋、總不能得到十分的明瞭。

三、分校班級太多：一個鄉村學校裡分校中、大半分爲數班或一二班、在一課室或三四班合在一課室上課、教師除却教授正課以外、並沒有什麼功夫來補充讀物、或去詳細指導、若要費盡功夫的話在時間上未免又發生了問題、可是在這個鄉村的早晚又要看重了自己的農作物、並沒有什麼功夫來讀書、因之他自己的程度就漸漸的低落了。所以分校學生的程度大概論究起來、總不如單級程度的高尚進步。

總上三點　若能改進的話、則兒童教育的發展當有不可限量。俗話常說「蓬生蔴中不扶自直白沙在泥與之皆黑」、因爲兒童時代、一切全憑着教師的經驗和常識的指導、才能一步一步的走上光明的大路啊！

兒童的衛生

·愼思·

兒童的衛生、是很不容易講求的。因爲孩子的知識有限、他們根本就不懂得講求衛生。所以只有大人替他們設法經心。以飲食說、有些孩子吃順口的東西、只會盡量吃、雖然吃得飽了、也不肯放手放口的。那麼大人只有禁止、禁止不聽、便要打罵、理由是寧可以打他哭一陣、也不能讓他由着性兒吃出病來。這個辦法、在孩子貪吃的當兒、總可以說是不得已的好辦法了。殊不知怕孩子多吃要生病、可是在他吃足了還想吃的當兒打他使之大聲一哭、這也是極端不合衛生原理、照舊可以生病的。

惟一的好辦法、大人應當澈底明白兒童貪吃的心理、在給他飲食的時候、就應當按照他的食量給他吃、寧可以使他少吃一點、萬不可使之過量。因爲孩子、消化力有限、假使大人們以爲孩子吃的越多、自己心裏越喜歡、這是絕大的錯誤、愛之不當、適以害之、等到孩子生起病來、才後悔當初不該那樣的任性、豈不晚了？

還有孩子們的飲食、要使之紀律化、什麼時候吃飯、什麼時候吃點心、什麼時候給一點有益衛生的糖菓吃、全要使他們習慣下來、食量與時間、每天全有一定、這我敢斷定了來說、不特孩子不會生病、而且能夠特別强壯、他們有了這樣的良好習慣性、所有一切的雜食、他們永遠也不去想吃、甚而你給他們吃、他們也不肯去吃的。

孩子們最忌隨便吃「零食」、不特容易生病、很能影響他們正常的飯吃、孩子們要是這樣的長久下去、看他們的小臉吧、一定是又黃又瘦、說不定還許得積聚之症！更有應當注意之點、就是孩子在啼哭的時候、萬不可隨便給東西吃、因爲他們的哭、未必是要求吃一口子、可是大人給了他愛吃的東西、這雖不是他哭的所要求、他也可以湊合吃吃、暫且止住了哭聲、又每每在他吃完了的時候、又會哭了起來、如果你認爲是他的吃不足興、再給他一點吃、這又是絕大的錯誤呵！

孩子的哭、應當設法探求他哭的原因、然後以適當的辦法去應付、如果不明白這個、只會給東西吃以了事、那簡直的是戕他的生命。我常常見到、有許多很好很壯强的孩子、因爲大人不善於撫養、常常的鬧病、甚而於馬馬虎虎中斷送了他的小命兒、這是多們可惜！在自己家庭方面、失掉一個好孩子、在國家方面、損失了一個小國民、於家於國、雙方不利、誠不可不加諸意也！（待續）

小朋友園地

海水浴

·聶德明·

今天的天氣、非常之熱、每人的身上都汗涔涔的。吃完午飯後、天氣又加了不少的熱度。我的身上好似在水裏浸過一般。熱得實在無法想了、便約了兩位知己、到海水沐浴塲去洗海澡。我們順着太平路向前進行、火一般的太陽、直射在我們的身上、好似在火爐中一樣。一會兒已達到我們的目的地了。遠遠的看去、海裏一片的人頭、十分熱鬧、我們急忙到便室去換上水衣、三脚兩步的跑入水內、眞好似浮雲一般、當時身上涼爽了許多。回頭看見、幾隻跳船在那兒立着、我心裏很羨慕、約王君同去、無奈他的水力太小、只好一人獨去。浮到上面、四邊一望、只見天水相連、蔚藍的天空、襯着高低不平的山峰、和遠遠的幾隻小舟又有幾個海鷗、在空中一高一低的飛舞。呀！好一個難以形容的美景！我一個人在上面、時候多了、也覺得沒趣、有幾個人、也和我不相識。從那最高的一層跳下來、浮到岸上、力已盡了。休息一會、時候也不早了、便換上衣服、順着原路走回家來。（明德小學五年）

雨天

·穆紹芬·

早晨、鐘聲鐺鐺的打過六下。正做着甜蜜的夢的我、被他驚醒了。屋中仍是黑暗着、我知道天是在下雨了、等我同哥哥到學校去的時候、還是下着淅瀝淅瀝的小雨。地上的泥很滑。路上的行人、和空中飛的鳥、都不很多。有那勇敢的少年、和求學的小朋友們、還在路上行走。那可憐的乞丐被雨打着、身上都濕了。可是那農夫、却很是快活、因爲麥子可以生長了！（北京路小學三甲）

夏之夜

·張之圃·

在一個夏天的夜裏、天氣悶熱的不得了、令人不能安枕。我就拿了一把椅子、到園中乘涼。只見一輪皎潔的明月、高掛在天空、把大地照耀得變成了銀色；還有一顆顆的星兒。閃閃爍爍、非常好看！身旁邊的花兒、被那微風一吹、香氣直送到我的鼻孔、眞使我心情暢快！我正在這兒欣賞這可愛的景色、忽然一陣涼風拂過、使我感到有些清涼、我便走進臥室入了甜蜜的睡鄉。（北京路小學六年）

秋天

·杜彰燕·

現在夏天是已經過去、又臨到秋天了。在秋天到野外去看風景、你的心裏一定覺的有點凄慘。說起秋天來、也有好處也有壞處、我們先來說好處、第一秋天不像夏季那樣熱。第二蒼蠅減少了、虎列拉自然也隨着消滅了。第三各處的蟋蟀到了晚上唧唧的叫着眞好聽。從壞的方面說、野外的風景、我們看到、心裏覺着凄涼、蟬兒的聲音漸漸的聽不見了。（黃台路小學）

夏日

·陳麗貞·

今天很熱、我和哥哥在桌上寫字、頭上的汗一滴一滴的滴到書上、哥哥說：「很好、我們出去到前海沿去玩玩、回來再寫。」我說：「好」就和哥哥領着小妹妹一同向目的地去了。才到浴塲時、見男男女女還有兒童們更是活潑天眞。小妹妹看了歡喜的拍手笑。又走到樹林中見一片青草軟綿綿的像一床大綠毡、我們便坐下、一陣涼風吹來涼爽極了。不多時聽見「崇華、崇華！」哥哥說：「誰叫我？」一就看見他同學張君走過來坐下、一同談論着暑期的功課、我看夕陽西下、妹妹也要家去。哥哥正談的有勁、我說：「回去吧！我們該回去吃晚飯了。」哥哥對張君說了一聲再見、我們便各自回家了。（北京路小學三年級）

乞丐

·劉金輿·

星期四的下午、放學回家。走到山西路、看見一個乞丐、衣服襤褸、面黃肌瘦、躺在一家商店門口的旁邊、在那裡啼哭。我見了、便生出憐憫他的心。可是我無有錢。我正在着急的時候、有一位先生走來了。我就對那位先行了一個禮、然後說道：「先生、請你救救這個可憐的乞丐罷！」那先生點了點頭、從衣袋中摸出了兩元錢給了那個乞丐。那先生便漸漸的走遠了。我想：這位先生眞是慷慨的人、如果世界上的人們都能這樣就好了。（北京路小學五乙）

近鄰

·王緒餘·

我國從前有一句俗話說：「遠親不如近鄰。」人人都承認這話是很對的。可是我國雖有這句話存在、而國民黨並不照話實行、非但與鄰邦不和、反而起了戰爭、這眞把遠親不如近鄰一句話廢掉了。我想我國應當與鄰邦攜手、實行眞正親善、以保持永久的東亞和平。共抵外族的侵侮、掃滅共產黨的蹤跡、不受歐美各國的愚弄。現在、我國無知的政府與鄰邦交戰的結果、是大敗了。我們應當知道、這就是不睦鄰的結果啊！（北京路小學六年）

禽畜

·余兆鯨·

大家都知道咱們中國人素來就夠不講求衛生的了、對於雞鴨貓狗不用說更是談不到衛生、然而普通家庭中、却都愛養上一隻雞、或一隻鴨、一隻貓、一隻狗。這種不清潔的雞鴨到處放、有兩種壞處：（一）到處可遺雞鴨糞。（二）愛撲翅膀、把地上的灰土掀起來。至於不潔的貓狗、則往往有癩病、眼病等、氣味已經不好聞了、又脫毛、或者用爪抓貓狗虱跳蚤。它簡直是把不潔、傳染病、跳蚤及臭味、給人帶來的使者、孩子們身材不高、又愛在地上玩耍、五官四肢、最容易受到雞鴨貓狗的危害。我希望父母們最好把它們關在一定的地方、或趕到一定的地方再不就實行雞鴨貓狗的清潔運動、以免危害兒童。

萬國飯店　山東路五十六號　電話三六八二號

本店西餐特聘名師精製歐美大菜價格特廉整份零份俱全大小餐廳佈置華美招待週到尚望各界士女惠臨嘗試不勝歡迎之至另備大小房間減價招租

永華齒科醫院遷移廣告

啓者本院前在本市滄口路開設有年茲爲就診者便利起見移於天津路東首路南十二號照常應診此啓

院長　劉永華　院址天津路十二號　電話四二五五號

耀宗醫院優待貧病的新運動

敝院診病向主愼速藥費完價低廉診者莫不知之特用最新藥品受診者可早日恢復健康此啓

專治小兒科　婦女科　耳鼻咽喉科　花柳科　梅毒　下疳　白濁橫玄　秘尿器病科

淋病　白濁淋漓刺痛流血用德國發明化學治療功能消炎止痛收效極其迅速倘若慢性白濁或淋濁性之併發症如關節炎膀胱外炎睾丸炎攝護線炎橫玄等均以最新特效電化針藥合併療法使淋菌完全消滅病痛立除一週後可用顯微鏡化驗證明根本治愈永不復發並保證生育無妨礙

梅毒　無論一二三期如遇身起骨斑節酸痛爛鼻穿頂頭髮脫落梅瘋癩內臟壞爛眼耳聾除用六零六九一四注射外又輔以最新發明泌劑等療法均能於短期完成除根及請最專家驗血永無後患

下疳　生殖器紅腫潰爛有軟性硬性二種之分硬性下疳即梅毒初期軟性下疳爲局部潰爛之惡瘡俗名臘燭瀉採用法國最新特效無痛療法能於最短期內根本痊愈

橫玄　橫玄魚口大都隨梅毒白濁下疳等症而起初患者於大腿內側（即兩胯間）發生一種痛疼之硬塊（若起因於梅毒者大都無疼痛）此即所謂橫玄此後逐漸脹大疼痛發熱步履艱難終至破濃潰血淋漓恰如其狀魚之張口故有魚口之稱實即橫玄之潰爛本院醫治不用開刀採用歐美最新發明注射療法於最短期間能作結核消散全愈

地址滄口路六十三號　電話三〇二一四

林子聖大夫

專治　內科小兒科　皮膚花柳科　診例　門診免費　出診市內三元夜間加倍

花柳病　急慢性淋病　下疳　橫痃　各期梅毒　第四性病　限短期斷根　永不復發

注射費　德國六〇六三元　黃色素一元五　清血針一元

服毒救急檢驗血液預防注射新法治療包皮過長

注意　本醫師對於素稱難治之淋病，有絕對特效治法，保證七日治愈，確有把握

產科女醫師周君言　接生費七元　難產另議

診療所冠縣路五十八號（華北醫院舊址）

張聾子經濟淋濁丸

·男子五淋白濁·女子淋性白帶·晨時精糊馬口·小便刺痛等症·一盒確保全愈·三盒保險斷根·

青島北京路天合益大藥房……（電話三八六六號）（購者注意）新淋丸內裝四十二粒只售八角　分銷處太和春廣東商店福海藥房東鎮廣東商店

三陽樓合記受盤聲明

逕啓者敝人今經日本大律師森原先生之證明又經二分局劉局長張巡官到場監視轉報總局備案用價銀六百元承買三益堂留置三陽樓漢記之鋪墊當時錢物兩交今仍在膠州路七十一號開設三陽樓合記酒樓現正裝修門面粉刷房間以俟完竣擇定開幕日期再行登報露佈前三陽樓漢記之一切內外債務及禮券概與敝人無涉特此聲明　三陽樓合記主人莊世深白

青島新亞大飯店

旅館　高上　大小房間齊備

中西菜部　小吃宴會包稱滿意

特設冷飲部　廉價出售，名師監製，各色冷飲食物，　上午九時起至晚四時止

山東路四方路口電話四八六七，三一二五號

精神治病不針不藥

根據靈學原理、運用精神靈力感應等新法、專治中西醫束手針藥無效之疑難大症、如各種精神病、神經衰弱、失眠症、疑心症、歇斯的里、腦病脊髓病、眼病胃腸病、生殖器病、糖尿症、半身不遂症、婦科諸病、以及一切惡癖等、均能保立刻見效、日日斷根、誠現代最簡捷之根本治療法也。

時間：每日上午九時至下午六時星期日午後停診（預約者不在此限）

掛號：病家須預先來人掛號納費約定時間可免久待號金五角

診費：門診每次國幣五元出診每次十元路遠加倍車資另加惟外埠

延請或必須長期治療者診費另議一切費用均須預納赤貧者酌減

精神治療專家宋本昭啓　地址：定陶路十八號借用電話三一一九八號

眞正鷓鴣菜

▲能治小兒百病……能使小兒肥壯

▲銷行中國廿餘省……名播世界五大洲

「鷓鴣菜」一專治嬰童一切疾病、疳積、虫積、吐乳、不思飲食、日受驚嚇、夜睡不甯、夜出冷汗、痳後痘後、四時感冒、傷風咳嗽、發熱、發冷、肚痛頭痛、面黃肌瘦、腹脹、咬人咬指、蟹橫、鬱怒

◆每盒五角……至誠藥社一家經售

眼　無論何種眼疾、不用針刀、用藥準好、凡眼點、眼膜、砂眼、火眼、長日羞明、迎風流淚、視物不見、眼痛眼腫……至誠藥社有靈藥、藥到病除、有說明書、歡迎索閱。

耳　凡患耳癰、耳痛、耳聾、耳膿、耳流各色濃水臭膿、久而不乾……如用「止流耳濃散」、有病至愈甚速、神效無比、此散每瓶二角五分……至誠藥社一家出售◆

鼻　凡風熱鼻淵、長流鼻涕、鼻塞不通、不聞香臭、鼻生瘜肉、鼻流膿血、鼻瘡、鼻流臭涕、鼻生腐肉、鼻痔閉塞腫痛、「通竅療鼻散」可治。至誠藥社

脚腫　『脚腫』晨輕晚重、按之有窩、移時乃起、行路如踏棉花、或如不速、延過膝、再至胸、上促氣滿、更難治矣！至誠藥社有專治此症、每料六角。

戒烟　廖履中戒烟藥·精極神效、五元十分、三種、十元、一瓶斷淨。

氣喘　唐氏氣喘散·專治氣喘及連續性咳嗽……每盒一元二角

鼠瘡瘰癧丸　專治男女一切鼠瘡瘰癧或生管、未破立即消化、已破爛流濃流水、外面抹上數貼一概不用、竟憑此丸、服下收平、永無復發、惟此丸藥質與衆不同、准保長肉生肌、吃時務使水溶解泡開、方可服下◆每料五角、單料三角◆。

喝了還想喝　鮮荔枝茶

□這微酸帶甜的滋味兒□令人有說不出的好過

鮮荔枝紅茶、微酸帶甜、氣味香濃、芬芳馥郁、如喝一杯、溽暑全消、再喝一杯、心曠神怡、！喝了還想喝！昔楊貴妃好食鮮荔枝、東坡日啖三百顆……吾人今日一喝鮮荔枝紅茶、他們便不能專美於前了！此茶至誠藥社一家有售　每包一角五分。

當天有奶了！　當天下奶靈藥、每大瓶二元四角、可服六天。

百藥不效之各種頑癬　元　殺菌力特殊持久而絕對不傷皮膚奇癢立止滲透性健康新皮變性斷根慢性殺癬劑每瓶壹元藥報九扣

青島至誠藥社發行　地址：青島山東路南首　支店：東鎮威海路八十九號　電話五一七五、六六四〇、六一八二

本市唯一的娛樂場所「青蓮閣茶樓」今日正式開幕

大鼓書場　經濟西餐　衛生冷飲　各種名酒　光臨指導　竭誠歡迎

地址濰縣路三號　前百花村舊址

大仁堂立愈久淋白濁丸

（證明保好一准有效）此丸治淋神藥無論新久白濁下淋精糊馬口尿道刺疼小便數頻毒邪熱便白淋血寒遇下注淋後偏墜虛淋濁症常年不斷凡淋病用千方百藥治不好洗療注射不見效此丸只用一盒病即愈百發百中每盒二元大盒四元

大仁堂花柳清血解毒丸

專治五淋百濁撒尿刺疼小便腫痛潰爛楊梅毒瘡魚口下疳梅毒入骨筋骨疼痛週身濃包遍身紅疹梅毒痔漏疥癬傳染婦女一切毒症新毒老毒復發多年梅毒未除根者功能清血解毒消腫鎮痛根本產除全體毒菌搜淨骨髓血中毒一根功效奇特保證有效一付除根定價單料每付六毛加料一元

大仁堂婦女破血丹

此藥專治婦女經閉不通數月不見腹中積病左條右塊聚成癥瘕肚大成形血蠱鬼胎病胎死腹內不下一切雜疾病凡婦女血水不見之病千方百藥治不好此丸只用一付其病立下重者三付化爲血水元氣無傷百發百中孕婦忌服每付三元單料一元六毛函購寄費二毛

調經止帶丸　帶久而最傷元氣月經因之不調百病因之而生面黃肌瘦飲食無味有時燒冷腰腿酸疼頭暈肚痛赤白帶下之症一盒保好無效退洋婦女白每盒二元服法另有詳單常服延年每付四毛

青島分銷處　太和春金鄉路　新民藥房天津路　萬春堂藥店高密路　成記藥行雲南路　福海藥房黃島路中間　泰和堂台東鎮威海路

北京大仁堂大藥房開設濟南緯小六路北口

光陸醫院

皮膚花柳科　內外婦嬰科　各種救急診療　預防霍亂注射　備有各種特效藥品　隨到隨診便利患者

時間　每日下午一時起至七時止

院址　山東路南頭三十號前樓

電話　六四六六號

院長　金恆生

大美汽車行　青島湖南路四十號

營業科目：經理美國赫德生汽車及地上飛牌汽車並飛得飆牌貨車及英地安牌船輪　特聘高等技師修理油漆汽車　專售汽車材料各種零件俱全

電話四三三五　四三七二　材料部電話四七二六

施用合理的化學肥料　獲得無上的優良豐收

金元牌豐殖肥田粉　日輪牌硫燐安肥田粉　扇面牌洗衣肥皂

品質優良價廉適銷於鄉村爲此招聘山東各縣經理有意推銷者請至

山東省總經理　木下商店出張所　青島館陶路二十五號　電話二四三一番　三六九八番

經濟

移出貨品課稅法
原則現已規定
生產地納稅卸貨地不課稅
避忌於發送地納稅者嚴重處罰

臨時維新兩政府治下之統稅、乃以在生產地課稅爲原則、比如自上海發送、而往青島運送之移出物品、向即在上海課稅、而從來因連絡及其他有不妥善之處、乃破壞統稅、當於一地課稅之法則、在卸貨地之青島、亦行課稅之風習時或有之、同時阻止土產租界之向上發展、因之關於華中華北之移出品之課稅方法、向即在種種協議、而頃乃決定其原則、爲統稅是生產地課稅主義、對其已納稅者、在卸貨地不許再行課稅、即自青島往上海移出時、乃於青島課稅、而對於忌避於發送地納稅、決定予以嚴重之處罰云。

麥酒未納稅移入
補稅外課以罰金

上海租界內之外人工場、所生產之麥酒、不服該地稅局之徵稅、而於本局自四月一日至八月二十四日、所移入者、爲怡和等一九〇〇箱、（成四打）、三五〇樽、KUB九五五稅、（同上）、一、二三〇樽WBS三〇樽、計二、八五五箱、二、五一〇樽、本地統稅局每逢其移入時乃一一與膠海關連絡、補徵規定之統稅、許可其運銷、而七月中旬北京統稅公署發出訓令謂：「若移入在上海未納稅出廠之麥酒時、除須收補稅外、更課與稅額同額之罰金、因之統稅局已對本地之上海麥酒輸入發送之科德洋行、及愼昌洋行、已將該項命嚴重傳達矣」

新中華火藥製造會社
着手具體組織
資本金計一百五十萬圓
供給開發華北地下資源

日本火藥公司、此次回受當局借與舊省政府兵工廠、決定在該處以資本金一百五十萬圓設立、「新中華火藥製造會社」、現已得當局許可、關匯兌管理、及資金調整法之許可、已開始其具體的組織按該社前曾委任經營太原之山西省政府火藥廠、忍受幾許犧牲、滲澹經營成績顯著、此次乃又爲借與由東省使爲經營、該社預定部署設備、能日製硫安、火工品各五噸、而供給開發華北地下資源所必要之火粫云。

東京產業局
本市設分局
輸出業組織 中國旅行團

東京市產業局、此次決定在青島新設該局之出張所、小橋東京市長已對青島商工會議所發出托爲部署之信件、而一部東京方面營業者、向預定與此出張所之成立相前後、與東京輸出組合共同組織、中國旅行團、以視察新生中國之實情、該團經由上海、九月二十四日來青、二十五二十六兩日滯青、二十七日赴大連更至天津、三十日在該地解散云。

日清汽船充實內部
發展沿岸貨運
華商貨品將日漸增多

天津通訊　中國沿岸貿易已示出與三十六年對外貿易相等之同額、三億五千萬元、（事變前英國七五、二、〇〇〇、中國二〇、二〇〇、日本四、四〇〇之戰貨比率更行惡化、本年二月中中國方面之船舶悉皆南下、日本方面亦不得已將沿岸貿易完全放棄、有爲嘉典布利與巴塔菲爾二公司獨佔之狀態、日清汽船在商船郵船等公司援助之下、爲謀各沿岸日清汽船代理公司之昇格、以及內河海船公司、（爲日清汽船之子公司、以江蘇省之河江運輪爲目標而設立者、）之充實、由商船、郵船迎來經理課長、日清汽船迎來營業課長等多數人材、事變前英公司、爲華商拘束於自己之治下、運費打二〇〇〇、之折扣、在英船以外絕對無裝貨之契約下、努力獲得華商之結果、日清汽船華人之裝貨不過二〇〇噸、然由二月前、英二公司與華商之規約、因開往地點到船之遲延、不能御貨等之不便、以及日清汽船對華商大事活動、故華商運貨增加、現在已有一〇〇〇噸、將來只以船舶數與英二公司競爭與否、尚不能預斷、如來年底新造船完成三〇〇〇噸級四隻、日清汽船之支配沿岸航路當非夢想、現在英二公司關其將來殆探自己旁觀之態度云。

北京食糧來源踴躍
各項價格低落
米麵每袋均跌七八角

北京通訊　京市麵粉、價格狂落、其原因爲近來大批麵粉、及小麥運抵津埠、輸入京市頗衆、市間供過于求、價格一再垂落、較上週、高牌粉、每袋跌有七八角、次牌粉、每袋跌有三四角、大米價格尚趨平定、雜粮因新貨上市、京綏路來貨甚湧、較一週前每石落有七八角茲將大米麵粉、雜粮行市列下、

—大米價目—　西貢米二十二元、次西貢二十一元四角、高小站二十四元、次小站二十一元四角、高仰光二十一元、次仰光十九元六、高清水二十元〇六、次清水二十元、江米二十二元、高大阪稻米二十一元、次大阪稻米二十元〇五、暹羅米二十元、皖黨米十九元二、藍貢米十八元五、小絞米十八元五、文化米每袋三元、

—麵粉價目—　蚨星五元八角、太極六元、綠桃五元七四、飛龍五元三、砲車五元二三五、竹字五元三五、少島五元五元五、三菱五元三、綠寶石五元四、銀杏五元二、金魚五元三五、美女五元四、五燕六元四、白菜六元四、洋樓五元五、鐘樓五元五、天官五元五、綠永定門五元六、紅永定門五元四五、永定門五元、永定門白袋四元四、紅龍五元五、紅財神四元。

—雜糧價目—　新白泡十一元、新玉米十一元二、本地麥子十四元六、河南麥子十四元、關東麥子十二元四五、本地小米十四元五（以上老斗老秤計算）。舊百泡十元〇二三、舊玉米十元〇二三、口麥十元〇五、蕎麥五元、綠豆十五元、元豆十元〇五、口小米十元五六、黑豆六元六、紅高糧五元四、口黍子十元〇五、本地芝蔴二十二元、正定芝蔴二十元〇六（以上新斗秤新計算）。

三元九、—津粉—　綠桃五元七、綠蝠五元六、三吉五元二、綠斗五元六、綠鶴鹿五元七、紅桃五元六、白桃五元四、紅蝠五元四、紅鷄鹿五元六、藍鶴鹿五元三、四柿五元三、百子五元三、麩皮三元六、—申粉—　綠兵船四元九三、綠炮車四元九五、漁翁四元六、綠英雄四元五、紅財神四元二八、阜豐白袋三元八五、—澳粉—　天官五元三五、洋樓五元四五、鐘樓五元三九、關刀五元七、共和五元元。

外國匯兌資金
決定集中方針
外國大銀行希正式參加

東京二十五日同盟電　日政府日前爲期匯兌銀行之全般的利用起見、已決定日匯兌銀行之外國匯兌資金之日銀集中方針、大部分之匯兌銀行、業已與日銀關集中資金結契約、其第一回之集中業已完畢、該集中制度不但僅適用於日本匯兌銀行、此次某外國大銀行亦正式參加、頗堪注目。

青島取引所
麥粉上場
三吉在交涉中

青島取引所、粉上場、麥前曾予定、俟中興麵粉開始操業後、即行決定、乃中興麵粉現雖開始操業、而其機器運轉步驟、尚未趨完善、再加購入不如意、目下其操業狀態、尚未能以上場程度、然觀測若入九月、新麥既出貨、機器運轉情形亦能復舊、目下三吉麵粉與青島取引所之間、正在種種交涉中、想下月中旬、當能見麥粉上場云、

濟市麵粉商難再壟斷
規定標準價格
三井等粉廠聯合發出通知
不得任意漲價藉維民艱

濟南本報特約通訊　濟南自八月中旬以來、麵商竟藉時局不靜之機、任意抬高麵價、甚至有每袋漲至五元八九角者、奸商從中漁利、民衆實感負担過重、與民食有極大影響、日華當局、連日來屢發佈告、嚴禁抬高物價、濟南特務機關特諭令三井等麵粉廠、不得抬高粉價、今三井洋行、三吉麵粉廠、三菱公司、及泰豐麵粉廠等聯合向各麵商、發出通告、不得任意提高價格、須按標準價格出售、其通告原文錄後：

通告原文

逕啓者、茲奉特務機關諭「查本市自本月中旬以來、經營麵粉業者、竟有少數不良份子、貪圖漁利、不顧民艱、任意抬高物價、值此時機、攫取不正當之利益、實屬目無法紀、查麵粉一項、事關民食、若不嚴加取締、當此以往、實於民生有關、本機關合宜予以嚴懲、以儆效尤」幸經敝等數度詳解、始得全然冰釋、查各廠所批出之粉、皆在五元左右、爲價實屬非高、即希本照往常利率去售、既維法紀、而恤民艱、特此函達、即希酌售是荷云云。

津麵粉市價
交易冷落
澳粉依然獲利 客幫怨聲載道

天津通訊　津麵粉市場交易市況、日前略呈穩定、惟市場冷靜異常、全日僅妥萬餘袋、據悉粉市場依然爲少數客幫、與澳粉商所把持、客幫對之怨聲載道、良以澳粉吃底最輕、每袋僅四元餘、而售價反較日粉爲昂、故市場無論如何變動、澳粉商依然獲有大利、因此一般人均以澳粉實爲攪亂市場之因素、市民方面更盼粉價再低、與粉市安寧、茲將公布行市照錄如後、一日粉一、綠馬頭五元二五、綠寶船五元三五、綠三麥五元三二、綠飛龍五元三三、綠金鷄五元三、綠竹字五元零五、綠飛鶴四元一五、綠三葉四元八五、紅馬頭五元一五、紅火車五元二、紅扇子五元二、紅金鷄五元二一、紅扇子十

滬米業往產地
收購新米
新麥即運滬 以接濟民食

上海通訊　本市豆米業公會、以近來農作穫之新小麥、新穀、均有登場、如浦東之薄稻、出產甚豐、已有農民運滬、聞爲新出售、一北及常熟無湖等產米區域、新米及新小麥、亦將上市、故今年米價不致看漲、並據同業中已有派員前往產地收購、故新麥不久即能運滬接濟民食云。

唐山市署
平抑糧價
以濟目前之急

唐山通訊　唐山市公署、爲體恤民艱、前曾召集本市紳商暨各關係機關、對米面食糧漲價事宜、謀以平抑相當辦法、當時經縣長呈河北省公署、轉請北京臨時政府、照會滿洲國大量供給、以資接濟、前以市內米面價格、愈爲騰漲、入民困苦情形、至堪憐憫、日前在市公署會議室召集市商會、十二村公所會暨各机關開會統籌計劃、以濟目前之急、而恤民艱云。

內外市況

本市市況（八月廿五日）

現貨交易

生米	9·80 成2000包
生油	22·00 成500簍
生果	未成
大粒生米	未成
棉紗 32支 八馬	345·00成2件
20支 仙桃	302·50 高302·00低 成10件
藍鳳	308·00 成3件
16支 寶來	298·50 成3件
藍鳳	293·00 成5件
彩球細布	12·10 高 12·075低成10件

期貨交易

生油前場	
九月開	2175·
最高	22·05
最低	21·75
收盤	22·00
成	13車
十月	無市

生油後場	
九月開	21·55
最高	21·60
最低	12·55
收盤	12·60
成	3車
十月	無市

棉紗前場	
八月開	303·25
最高	303·50
最低	303·25
收盤	303·50
成	100件
九月開	310·00
最高	312·00
最低	309·75
收盤	313·75
成	650件

棉紗後場	
八月	無市
九月開	311·00
最高	312·00
最低	310·25
收盤	311·75
成	400件

海外市況（八月二十五日）

倫敦銀塊 現貨	19又8分之1
遠期	19·00
倫敦金塊	14206·00
紐約匯兌 對英	1·88又16分之5
對日	28·48
對華	17·45

美國棉花	
現貨	8·32
十月	8·20
十二月	8·28
一月	8·28
三月	8·26
五月	8·26
七月	8·23

印度棉花	
白路去 8月	141又2分之1
4·5月	154又8分之1
阿姆拉 12 1月	127·00
平果而 12 1月	116·00

市俄古麥	
九月	61又4分之3
十二月	63又8分之7
五月	66又4分之3

紐約銀塊 公定價	42又4分之3
倫敦匯兌 對上海	8·又4分之3
對日本	1·2
對法國	178·34
對紐約	4·88

大阪棉花 前場開盤	
八月	落
九月	51·25
十月	51·25
十一月	51·50
十二月	52·25
一月	52·90
二月	53·40

大阪人造絲 前場開盤	
八月	89·40
九月	59·30
十月	89·10
十一月	無市
十二月	87·50

大阪棉絲 前場開盤	
八月	199·60
九月	199·00
十月	190·90
十一月	無市
十二月	無市
一月	197·60
二月	178·00

大阪棉花 前場收盤	
八月	落
九月	無市
十月	無市
十一月	無市
十二月	52·30
一月	52·90
二月	53·40

大阪棉紗 前場收盤	
八月	199·10
九月	無市
十月	198·90
十一月	無市
十二月	無市
一月	177·30
二月	無市

大阪人造絲 前場收盤	
八月	89·40
九月	89·10
十月	89·10
十一月	無市
十二月	87·50

大阪棉花 後場開盤	
八月	落
九月	51·25
十月	51·25
十一月	51·50
十二月	52·30
一月	53·00
二月	53·45

大阪人造絲 後場開盤	
八月	無市
九月	89·30
十月	無市
十一月	無市
十二月	無市

大阪綿絲 後場開盤	
八月	198·60
九月	198·90
十月	198·80
十一月	無市
十二月	無市
一月	無市
二月	無市

大阪棉花 後場收盤	
八月	落
九月	無市
十月	無市
十一月	無市
十二月	52·35
一月	53·00
二月	53·50

大阪綿絲 後場收盤	
八月	197·90
九月	198·70
十月	198·50
十一月	198·20
十二月	無市
一月	197·00
二月	無市

大阪人造絲 後場收盤	
八月	無市
九月	89·30
十月	89·20
十一月	無布
十二月	無市

鳴謝

鳴謝本市霍康醫院院長醫學博士霍哈拉其金及婦女醫士生如鋒啓事

紉秋於五年前、患中風病、後又發現心臟病及腎病、屢治未愈、易地至津療養、今春返青、又受舟車之勞乏顛簸、病勢加重、延請兩醫生悉心診治、繼又查出肝癌、加緊治療、不兩月所患霍然、現已行動如常、謹登報端申謝、并告同病者、如此良醫、不可交臂失之也。

該院院址龍口路十三號　電話六六六九號

張李紉秋啓

感謝名醫

張石效先生、以醫世其家、幼讀岐黃、長遊仕宦、兼管領醫政多年、入世既深、懸壺問世、辨症如神、先生精研醫理、因無着手成春、余於六月中旬、任宿疾新恙、入各地寒氣虛神弱、百病交侵、醫家會以肝胃卜寒、月餘先生入手、如理亂絲、依友介紹、往投先生、先生今之和緩也、現代之名醫、分教育、至城陽、偶感時疫、誤用方藥、標本、自相煎伐、國有顧此失彼之慮、海一路十二號、醫張百效先生就診、沉痾、縷晰、亦急亦緩、投藥數劑、立起、一神病家之生佛也。

診例　門診一元　至六時　早九時至下午二時　出診兩元下午二時　車費病家自備　舊曆初一十五停診

青島陸軍特務機關宣撫班　宣撫官　米龍章啓

鳴謝治痔聖手

啓者鄙人居青數年茲於三年前偶患痔漏病屢經診治概不生效痛苦之甚莫可言喻幸蒙瑋林診療所呂葆林大夫施以新法使痔漏完全脫落毫無痛苦眞神技也特登報鳴謝俾世之患斯病者知所問津焉

本所附設指壓電療及花柳科　先生醫寓熱河路二十七號

沙貴福謹啓

東文書院招生簡章

一、宗旨　本院遵從北京新政府新民教育之方針及東洋固有之道德精神以養成實行中日親善共存共榮之偏紐人才爲宗旨

一、校址　暫在青島膠州路前市立醫院西院內（電話六四一七）

一、功課　（1）晝學部教授日語　漢文　英語　數學　簿記　習字　商業　常識等課　（2）夜學部專授日語

一、教科書　採用日本文部省編纂之國語教科書、李仲剛著自修日語讀本、李仲剛著現代日語文法、講義錄四書五經古文釋義論說文範、南滿洲教育會編輯日語讀本、珠算教科書商業常識商業簿記等、商業尺牘、書院自編之筆算教科書

一、授課時數　（1）晝學部每日五小時每週授日語讀本十一小時、法各二小時、書取翻譯作文各一小時、商業常識珠算筆算習字讀經古文各一小時、體育音樂無定時（以上希望選修某課者聽）（2）夜學部每晚二小時每週授日語讀本六小時（此外更爲仍欲繼續深求者謀便利起見另設有研究科一班功課另訂）

一、授課時間　（1）晝學部午前自九時至十二時半午後自二時至四時（體育音樂時間隨時酌定）（2）夜學部甲組一、二、三年各自午後七時半至九時。乙組一、二、三學年各自午後七時半至十時半（以上均係新時間）

一、畢業年限　晝學部三年畢業　夜學部二年畢業　於每學年修了一學年之時發給修業證書畢業時發給畢業證書

一、入學資格　不分性別每年齡

一、學費　每月國幣二元報名費一元一律先繳繳後概不退還

一、開學日期　中華民國二十七年九月一日開始

一、報名日期　自即日開始

附則　本院應日本人士之要求附設華語一科每晚自八時十五分起至九時四十五分止教授現代華語文尺牘會話書取翻譯作文等課其餘學費等項均照本院上列夜學部日語科之規定辦理（以上均係新時間）

明德小學招生廣告

一、本校招收一年級學生一班、定額四十名。
二、其餘各年級、亦均招考插班生。
三、報名日期、自即日起至考試之日止。
四、考試日期、八月三十日午前九時（新時間）
五、報名時須交報名費一元同時塡寫報名書及保證書。
六、報名地點、交濟縣路十四號本校。

中國女學生招生廣告

一、本校對於中日女子、施以高等普通教育及商業教育、首以涵養女子爲本之婦德爲主、並授家政經濟、及女子職業上必需之智識、尤以實習爲重、以養成女子生活上有自立之目的、到達合班授業、篤其親睦交誼並彼此國民性之理解、藉普語學本校因年青年女子之便、期彼此提攜共存共榮之目的、
一、練習生定額五十名
一、招生資格　凡在中國高級小學畢業或具有同等之學力者年齡在十二歲以上者
一、投考日期　自民國二十七年八月一日起至同月三十一止凡志願投考者得塡具人學志願書及檢驗納報名費法幣壹元
一、報名日期　九月五日上午八時半前來校聽候考試須攜帶鉛筆小刀、晝食
一、考試科目　國語作文體格檢查
一、招生簡章　可至報名處領閱或函索即寄
青島館陶路八號

青島紘宇高等女學校

電話三四一一〇九番　三二一〇五番

私立
禮賢中學校招收高中普通德文科各級補習生

每日午前九時至十二時爲報名時間九月十四日截止報名

青島私立崇德中學暨附屬小學幼稚園招生廣告

報名日期：八月十日起至八月三十一日止
考試日期：九月一日上午九時起
開學日期：九月十日
報名及考試地點：陽信路二號崇德中學第一院
附註：本校舊生及上年度錄取新生並青光小學學生統限於九月一日前來校報到（小學及幼稚園男女兼收）簡章備索

本號新到大批自行車及零件零售批發價目便宜

青島同泰車行

膠州路一四四號　電話三五二五一　三八一四

霍康醫院

治療科目　外科內科婦人科小兒科神經科皮膚花柳科檢驗科及一切大小開刀手術等備且有手術室產室及一切住院設備
門診時間　每日午前自九時半到十二點午後自二點半到五點半星期日停診急〇不在此例隨請隨到
地址　龍口路十三號東方市場對面

院長醫學博士霍哈拉其金　產婦科女醫師生如鋒
電話六六六九號

復興建築用材（在庫豐富）
濱恒木行

事務所　製材工場
電話二零一四　二四三六番
青海路十七號
昌樂路一號

廣東聖藥 英兒果

兒童常服　永保平安
◎小兒百病……藥到病除◎
每盒五包　四角五分
青島北京路天合益大藥房總批發（電話三八六六號）各大藥房均售

康勳臣著名驗方 通經化血丹

此丹專治婦女行經不暢、月經不見、肚大成形、面黃肌瘦、乾血癆症、血塊經閉、胎死腹中、衣胞不下、一切婦科雜疾、血凝氣滯、嘔吐惡心、不思飲食、以至胎前臨產、消癥化瘕、輕者只用一付、重者連服三付、血分不通、肝鬱血悶、氣相凝結、月經不開、不見之病、即服此丹立能通經化血開鬱和肝、下立愈、（注意孕婦忌服）價目每盒國幣二元

康勳臣古方祕製 開胃舒肝丸

此丸藥性溫和男婦咸宜專治九種肝鬱不舒胸膈悶堵腹滿膨脹不思飲食倒飽嘈雜嘔吐酸水氣逆不順兩脅刺痛氣鬱凝結心胃疼痛急氣悶鬱噫嗝反胃痞悶不暢等症見效神速久已著名即服此丸立能解鬱舒肝寬胸順氣開胃止痛凡由飢飽或急氣所得之病三付全愈一盒斷根每盒六丸國幣一元

青島總經理處北京路天合益大藥房（電話三八六六號）

營業科目

大華牌洋針　金鷹牌洋針　總經理

眼鏡牌清大油　寶石牌調合油　寶石牌清油　紅球牌皮油子　紅球牌擦銅帶膏水

飛艇牌油紙　飛艇牌墨灰　小野田牌洋油　水牌拉水線油　水牌噴拉線漆　水牌亮漆

烤漆　漏表漆　烤畑條丸　潮子油　漆皮　地板

其他工廠用各建築品

高谷洋行

高密路六五號　電話二一六七六號

五金　工具　機器　油漆
橫山洋行

大阪油漆公司總代理店
青島益都路三十五號　電話三九七五號　四四六六號

同濟大藥房緊要啓事

敬啓者本藥房開設青島高密路將近念年舉凡古法炮製飲片京方丸散膏丹對症服藥無不奏効久爲賜顧諸君所默認矣良以選擇必求地道炮製係按方書故能速効也乃有無恥之徒假借本藥房之字號偽藥欺人希圖漁利不顧病家之安危居心難測本藥房有鑒及此特在西嶺雲南分設支店以免主顧跋涉之勞而杜假冒西嶺各主顧如用藥品時請至雲南路北同濟大藥房購買庶不致誤

附啓　有與本藥房同名之商店嗣後無論發生何種問題本藥房概不負責　本主人謹啓

英水兵侮辱國旗事件
日方要求英全容納
水兵行為不當英方已承認
英艦長訪大鷹總領事道歉

會於本月之十七日、在市所發生之英國軍艦的格伊號水兵、侮辱日本國旗事件、日本總領事館鑑於該事件性質之重大、與各關係機關審愼討議、並向中央政府請訓結果、大鷹總領事駐英國總領事漢得利的禮氏提出如左之嚴重抗議。
一、負責當局之謝罪、
二、處罰犯人并通告其結果、
三、將來之保證、
關後關於此三項之要求、於日英總領事館、日英海軍當局間·屢經非正式約交涉·結果英國方面終認英國水兵之不正當行為、完全容納日方要求、於昨日二十五日午後英軍艦的格伊艦長羅伯多遜中佐、特往訪大鷹總領事、表示歉意、并關於處罰犯人及對將來之保證、英方措置經會同鈴木陸戰隊司令官、加以說明、而求日方諒解、又關於英國水兵之登陸問題、由關係當局觀其情勢如何近中亦將解決云。

史松蘭 昨日赴滬
◇代表多人往送

中國婦女會前任幹事長史松蘭氏、昨日正午十二時、搭青島丸離青赴滬、青嶋上砂憲兵隊長、婦女會新任幹事長孫芳軒、幹事李菱西、陳念椿、及市立學校敎員代表十餘人、國防婦人會代表十餘人、均到大港碼頭歡送、婦人會并由陳念椿女士獻給鮮花、史氏與往送者互道惜別之意、據史氏談、此次本人因家庭關係、而辭去會務、承各界愛戴、實深感激、但新任幹事長、磬譽素著、婦人會會務更將有新發展、謹祝青年婦女界幸福無量云云。

前陸戰隊保安隊員
多有請求歸還
警察部擬定辦法十八條
至不良份子仍嚴加取締

治安維持會警察部、以前青島陸戰隊、及保安隊員警、請求歸還一事、當事變發生時、均已脫離本市逃亡四方、其思想不正、居心逃亡者、固不乏人、而因變起倉卒、識力薄弱、當時盲從而去、事後追悔無及者、實居多數、現本市大局底定、秩序恢復、四方民衆還來日多、對此良善員警、似亦應酌予原有、准令歸還、開自新之路、以示寬大之懷、至其不良份子仍應嚴加取締、俾免乘机混入、貽害地方、現警察部最近妥擬處理前陸戰隊及保安隊員警歸還辦法十八條、對於歸還之手續、及歸還者之義務等情、呈請治安維持會、業經批准、日內即可公佈施行云。

清潔檢查竣事
成績極為良好
全市僅有九戶受罰者

維持會警察部、自上月十五日起、實施本市清潔檢查、迄至本月廿日止、本市各分局官警均已協同衛生科檢查竣事、此次檢查成績、甚為良好、全市僅有九戶受處罰者、至四滄分局所轄之仙家寨夏莊兩分駐所、因奉令撤回、及李村分局界內、除河西界內、因時局不靖、亦未往檢驗、茲將此次檢驗情形、詳誌於次、計市南分局界內初檢共一四、八四〇戶、覆檢一二五戶、受處罰者五戶、市北分局界內初檢一零三四六戶、覆檢一三三戶、無受罰者、海西分局界內、初檢一、零二四戶、覆檢一六戶、無受罰者、台東分局界內、初檢二一、七五零戶、覆檢者四三戶、受處罰者四戶、四滄分局界內初檢七、七三七戶、覆檢八戶、無受罰者、李村分局界內、初檢二、六三二戶、覆檢五戶、無受罰者、以上六個分局初檢共四八、三二九戶、覆檢共三三零戶、受罰者共九戶云、

改訂孔子誕辰
以夏歷為標準
臨時政府已明令通知
各地機關須一律遵行

孔聖誕辰、實當夏歷八月二十七日、歷代奉行、未嘗改變、近數年來、黨人執政、竟強行附會為陽歷、殊屬不敬、我臨時政府成立、首先恢復春秋祭孔大典、並仍以夏歷八月二十七日為先師誕辰、明令頒行遵照在案、現值八月二十七日之期將屆、恐仍有誤會孔誕在卽、預備放假者、特將政府原令錄登俾衆週知。

臨時政府令　至聖先師孔子誕辰、實當夏歷之八月二十七日、在昔儒宗推稽至審、無或爽差、乃近十年來、釋菜釋奠、均行廢止、而誕降月日、更復強行牽附、殊失崇敬本旨、嗣後仍以夏歷八月二十七日為先師誕辰、並恢復春秋上丁兩祭、人員一律著用乙種禮服、行跪拜禮、一切禮儀樂章祭品等項、悉遵成案、敬謹舉行、其各地長官各就所在地致祭、以期闡揚聖敎、一道同風、合行通令遵照、并仰各地方長官布告週知此令。

勸業場貨庫 幾肇焚如

昨(二十四日)下午六時、本市市場二路勸商場二樓、存貨庫、一時不愼、突然濃烟四溢、發生火警、幸本市消防隊聞訊趕來、當即奮勇撲滅、並未成災云。

商會通知商家 領營業照
商會已遷移 取引所二樓

青嶋市商會會址、已於昨日(二十五日)、正式遷於取引所二樓七十二號新會址辦公、該商會、近因前往請領營業執照者甚多、為便利各商號領取起見、手續力求敏捷、最近月餘以來、已發行百餘家、而舊商號換領新照者、為數亦屬不少、日昨商會已發出通知、函告各商從速領新照、以維定章云。

池田幹事解釋
土地登記問題
證明文件損失可以聲述
無衛生費收據亦准登記

關於申告土地建物之權利、尚有種種不澈底之事、因鑑於手續有不便之處、治安維持會土地整理委員會、幹事池田七藏氏、乃於昨二十五日發表談話如次、與一般加以注意、而對土地權利申告、因種種事情似尚有躊躇者、即有如場合亦同樣接收辦理云、
一、以抵當權者而對債務者、所有者之委任狀、不能調查時、則由債務者代表、申告。
二、單曾有權利證場合、因其所有者所在不明之結果、由權利證保管者、申告。
三、土地權利關係書類、燒失、或遺失時、可將其顯末具體的以文書申告。
四、尤應注意者、為申告樣式備考、似有誤解、為持有地稅金或衛生費領收證者、注意書於備攷之準記載、如無領收書者、而不記載、亦不關緊要、或有疑為對無納稅領收書者、則不受理申告、因此對申告而有躊躇者亦有之、卽無納稅之領收證、亦可受理申告、竟可提出申告、但有納稅領收證、則對自己之權利、可加一層確認、凡領收證者、可附入申告書云云。

關於瘋狗病及其預防
青島日陸軍特務機關農林技師川本良笹

數日前、青島市內曾發生瘋狗症、而因養狗者自不待言、市民中一部人們對本病認識不足、及得一種恐怖症、徒行怕狗、一見性質較懷一點的狗即戰戰兢兢謂此非瘋狗乎？一見有在搖尾的狗、則又戰戰兢兢謂此非瘋狗病歟？有時關此更接受許多値到使人噴飯一類之質疑、有鑑於此、我現在打算要開陳我的見嗣

所謂(瘋犬病)者何？顧名思義乃卽狗頭中之瘋顚症、此病不僅狗卽人類及其他動物亦一律得乃人畜共通之急性傳染病、一羅此病、則絕對不能痊癒、而其死法又非常悲慘、為極可恐怖之傳染病、人類若患此病時、特稱恐水病、蓋患此病如飲水、及其他飲料時、水一到嘴邊卽咽喉中生一種莫名其妙之感覺、繼到生疼痛而發生咽喉諸筋之直性收縮、及呼吸筋發生痙攣、因之病人一見水或一聯想水、卽感覺恐懷、普通若有一犬為罹有瘋狂症所咬、則一犬傳百犬漸行蔓延、其潛伏期並不一定、普通二〇──六〇間、最短一星期以內、最長達一年、其次狗若患瘋狗病時、果呈如何病狀、自然斯時須經專門家之診斷、但普通如按左列各項判斷、卽普通人亦能略知其區別法、
一、自家犬曾有被他家犬咬傷之事實否？
二、如得瘋犬病則犬之食慾不振？
三、狗的眼睛曾充血否？
四、狗好嚥異物、(卽木片毛邊及其他否)否？
五、狗的性質乃一朝改變、不分主人與生人、乃一律咬傷、
六、狗的叫聲有變化、頗低而嘎、卒至不能出聲、
七、不住垂涎、
八、卒至下顎及後肢發生麻痺、而行斃死、本地畜狗家多、又不像日本有傳染病預防法、若瘋狗病一蔓延、其禍將較「虎列拉」尤甚、故中日當局目下正在極力設法防範此項瘋狗病之發生、然只靠當局是不成的、尤須養犬者須徹底實行下列事項、而努力本病之撲滅、
一、嚴守畜犬之繫留、(一月間)
一、運動時須附以口縄、
一、勵行樸滅野犬、
一、如見狗有異狀時、當請專門家診治、
一、自動的實行狗之預防注射。
一、如發見死犬尸時、可報告中日當局。
再若為狗咬傷時當注意下列事項。
一、將咬傷犬之毛色及大小場所、及其他狗之狀態記在心、而報告當局。
一、傷口應急行施療、而以酸性之溶液洗滌之、
一、日本內地亦有謂無傷口而行放任致遭慘禍之實例、卽無傷口亦不可放任。
再關於此病、目下乃委托治安維持會屠宰稅徵收處、(電話六八五二)內之專門技術員、便應一般市民之質問、故如有不了解之處、可向該處訊問。

中日警察當局
會同取締汽車
以維交通而保安全
佔用人行道須報告

鑑於最近汽車及自行車、違反交通律者激增、治安維持會警察部、與日方警察協力着手澈底的取締、故此後對於晚上無燈火與及二人合乘之自行車、行駛速率過大之汽車等、違反交通律者、斷然嚴勵處罰、而在行人道或車道上堆貨、及修理車輛者、事前須向警察部呈報云。

實業部函維持會
催繳鑛區稅款
該會已通知所轄各鑛權
照章將本年上半期交淸

治安維持會、近奉到北京臨時政府實業部公函、查華北各省市轄境各鑛、應交鑛區稅款、向按每年上下兩期交納、歷經照辦在案、現在已屆二十七年八月、各鑛應交之上半期鑛區稅、尚未據解繳到部、相應檢同各鑛名稱、暨鑛區所在地清冊、專函奉達、如數交淸、以重稅收等情、治安維持會、以本市所轄之鑛區、計有石灣莊、美哥莊之弗石採鑛權、李村區十梅嶺弗石鑛權、臥狼齒山硫礦鑛權等、已分別通知、照章先將本年上半期交淸、以裕國稅之收入云。

青年代表團 第一組回鄉
第二組昨日來青

愛護村青年代表視察團第一組一百六十一人、昨日上午八時半至十時半仍由宜撫官講演、然後在市內自由參觀、十二時在江蘇路小學午餐、下午一時半由青島出發分別返回李村、四方、浮山、台東各區、第二組為滄口、夏莊二區青年代表、共八十人今日上午十時來青云。

日本青年團
定期召開總會
下月四日在第一小學
由河野團長親自檢閱

青島日本青年團、自着手擴充後、團員已達約九百餘名之多、該團乃於二十三日午後八時、於特務機關召開評議員會、種種協議結果、乃決定召開擴充後首次總會、擬於九月四日午後四時、假日本第一小學校操場、集合團員、由河野團長視閱後、在該校禮堂繼續討論各項問題云、

本市標準鐘
昨已恢復
行人頗感便利

治安維持會自改定標準時間以來、因市民積習所慣、多有不明瞭者、該會前者曾令工務科將本市所有各街道之標準鐘十八個、分別加以修理、以便逐日俾市氏隨時可以觀瞻、惟因該母鐘稍有損毀、由亨大利鐘表行修理多日未行竣工、工務科李技師以該鐘表行有意拖延時日、特將該母鐘提歸、連夜加工自已修理完好、已於昨日通電、故山東路一帶之樓準鐘、半載未行活動、昨日已復甦、照常依新時間行走云。

聯銀分行謝行長返青
談述幣制問題
小幣正籌劃
小幣缺乏故貨物騰貴
聯銀幣當然通行全國

中國聯合準備銀行青島行分行長謝祖元氏、上月中旬赴京向北京聯銀總行報告最近青嶋聯銀分行業務狀況、現以任務完了、昨日上午七時半搭青嶋丸經大連返回青嶋、據謝氏誠記者談稱、此次去京除向總行報告青嶋分行業務狀況外、餘無他事、關於一分、五分之小額通貨、總行目下在着手籌備、關於原料採購、及機械之設置、至於何時可實現、目下尙不敢預測、因小額通貨之缺、與物價之騰貴有極深切之關係、本行對於此點已有深刻之考慮、北京有官錢局發行之銅元票、對於市面金融之流通獲益良多、貨幣為全國統一行使、不能單獨發行任何一地方之紙幣、聯銀行為新政府最高之金融機關、其所發印之紙幣、當然可通行全國疆域、現在本行對於外貨、現正極力研究謀得獲得中、但在產業方面以不得與其他同業者有利害之衝突為目的、現正在攷慮中、又聯銀紙幣縮小紙型、本行亦有此計劃、須在將來再印發時即可將紙幣縮小云云。

救急藥箱
各分局已具領 頒發各種暑藥

警察部衛生科、所製發各分局及清潔隊、救護所、警備隊之救急藥箱、業已完全製備竣事、於昨日由各分局派警具領、昨日并頒發與各分局各隊所暑藥多種、均以官警人數按比率之多少、平均分配、暑藥之種類共為三種、計靈寶丹、十滴水、萬金油三種、領受最多者、以清

兩中學昨日開始報名
報名者異常踴躍
前登記學生發給通知
教育科盼望擴充小學

治安維持會教育科、以昨日(二十五日)為青島會立男女中學學生開始報名之第一日、一時前往報名者異常踴躍、惟以報名時日較短、深恐以登記之男女各生不注意報張、難以知曉、特於昨日分向已登記之學生發出通知、示以速往各該報名地報名應考、以免有失求學之良機云、又維持會敎育科以暑假期內、本市各小學校報名投考或插班者、每校均不下數百人、平均本市急待補救之失學兒童、不下萬餘人、同時因校址問題對於增班、勢不可能、現教育科深望當局撥給適當處所、再恢復一二小學校、以救濟本市多數之失學兒童云。

滿鐵派員調查
膠路沿線農產物情形

滿鐵方面、最近以華北新政權成立、舉凡一切設施、均當復興之勢、華北農產向為我國大量生產之區、値事變之後、其一切恢復詳情、尚不得深悉、現滿鐵為明瞭此種情形起見、日前特派調查組農政系趙光魯來青、調查膠濟沿線本年農產最近狀況云、

警部司法科
招領幼童
前隨鄰人來青謀生
出外玩耍迷失路途
知其來歷者可往具領

本月二十二日下午十一時、奉天路一利津路口崗警王岐山、查見一幼童在馬路徘徊、據云係失迷路途、當即帶往奉天路分駐所、詢據姓名劉堯成、現年十四歲、山東掖縣城南三十里朱馬劉家人、父名劉開興、在原籍賣紮花線為業、兄名劉大堯、現在大連某自行車鋪學徒、本月二十二日隨其鄰居劉四孃(男性係裁縫手藝)來青謀生、因出外玩耍、以致迷失路途、劉四孃之住址現已記憶不清等語、現該迷路幼童劉堯成、已暫由警察部收容、如劉四〇或有他人知其來歷者、可逕往警察部司法科認明具領云。

青島電信電話總局
擴大組織就緒
各課長人選均已內定
四百號碼將抽籤決定
烟台威海衛亦屬本市統轄

北京華北電政總局、將中央電話局、中央電報局、合併改組為華北電信電話股份有限公司、統辦華北電信電話事業後、青島電話局電報局亦改組為青島電信電話總局、共設電話、電報、庶務、試驗四課、總公司任命有川氏為青島總局長、有川氏來青後、已將兩局實行合併改組、電報課專管通報事務、庶務課管理原來兩局之庶務、試驗課辦理兩局所有工務各事、人事方面均已內定、連同整個組織呈請總公司審核中、不日當可決定·又有川氏為滿洲國電信電話株會式社社員養成所所長、此次榮任本市總局長、頃以青島局務大致已經就緒、定今日搭輪歸青赴滿洲國、料理公務云、又該局電話課添裝之四百號新機、請領截止後、共八百餘戶、因求過於供、定九月十日以抽籤辦法決定之、至早經九月底始可通話云、又本市電話電報兩局改組後、關於濟南以東之電信、長途電話等一切工程方面、則特設立青島電信、電話、工務事務處管理之、直轄於華北電信電話股份有限公司、處長由前青島電話局長盛岡義雄氏担任、處址仍設於前電話局內、所有烟台、威海等各地電信電話工程事務、亦屬之、現已開始辦公云。

少女張美弟
不堪虐待
赴警所報告
送分局辦理

張美弟年十五歲漢口人、自幼父母雙亡、十二歲時被人拐賣至天津、富貴里某娼家為雛妓、美弟不堪娼家生活、於去歲由津逃至塘沽、遇一老婦、將其送上輪船、逃來青島、不料在船上遇一胡國章者、年三十歲天津人、携其女兒來青赴大舞臺演唱、卽與美弟閒談、迨下船後、美弟因無居處、卽由胡介紹、與一趙敏君者無條件而同居、趙年十七歲、亦津人、住釘馬掌生意、論理與美弟尚稱年齡相當、無如其母性悍、對美弟時常虐待、昨日美弟受虐不過、由湛山村十七號其家中逃去、赴湛山大路派出所報警請求救援、當將其送往一分局發落云。

當局將調查
各機關需煤量
以便轉魯大公司運來
而解決本市冬季燃料

本市當局為謀青島燃料根本之解決、最近擬調查各機關每年冬令所需煤量數目、以茲運輸、維持會教育科、日昨特函告本市內及鄉區各小學校每年需煤數量、核計造冊呈報、以便轉請維持會向魯大公司負責運輸機關運來、以免來冬之煤量缺乏云。

本報營業部啓事

逕啓者：本報派銷員宋子修，欒少民，劉和亭，魏如心等四人，及本報收款員熊軼三，許明紳，孫茂林等三人，在外，分別担任派銷收款工作，均持有正式證書，以為憑證，其餘無證書，假藉本報名義，在外招謠者，深望各界人士隨時扭控該管警所，依法懲處，是所至盼。此啓。

◀兒童保障▶
張道郁嬰童散
小兒有熱，服之去熱
小兒積聚，服之消積
小兒驚風，服之鎮驚
小兒腹痛，服之卽愈
小兒便結，服之利便
小兒痢疾，服之通痢
小兒哭鬧，服之能安
小兒胃滯，服之開胃
小兒有痰，服之化痰
小兒氣急，服之順氣
小兒疳積，服之消疳
小兒蟲癖，服之驅蟲
小兒瀉肚，服之卽愈
小兒嘔吐，服之卽效
小兒蠻橫，服之和順
小兒瘦弱，服之肥壯
◇小兒每月酌服數次、能保百病不生、健康活潑。
◇初生嬰兒服之能去胎毒、如小兒口瘡消之能消
□每包二角□
●歡迎外埠經理●

青島至誠藥社發行 並無第二家
地址：青島山東路南首湖南路角 電話(五一七五)
支店：青島東鎮威海路八十九號(電話六六四零)(電話六一八二號)

直搗淋菌的老巢……
‖殺滅淋菌‖
□至誠淋濁丸：功效最大
□服後三小時：卽見效驗
入患五淋白濁、如不速治、身命幾無保障、治而不除根、伏患影響健康、尤為可懼！『至誠淋濁丸』專治此病、能根除淋菌、服後三小時見效、藥性王道、不礙生育、輕者二三盒、重者六七盒準好！每盒只售六角、能服四天、●歡迎外埠藥房商店經售●

明治牛奶糖
明治咖啡板糖
全球第一之球品也

各大食品店洋貨店均有代售
明治製菓青島販賣所
青島膠州路六號地門牌一五〇 一五二號 電話五四二四號

青島海濱中菜館開幕啓事
本菜館為便利友邦及歐西筵酌起見、特聘高尚名師、精製中菜山珍海錯、應有盡有并備各種洋酒汽水冰淇淋等、隨意小喫味美價廉、訂於本月十七日正式開幕、居時望各界仕媛駕臨一試方知言之不謬也
南海路七號
海濱中菜館謹啓(前飲淥軒舊址)

長篇武俠小說

河獄遊俠傳（四十七）

王度廬著

第十一回 旅夜傾濁盃嘆聲慘慟 深宵救弱女劍影橫飛（四）

「諸位別聽他的、他是我的逃妾、這回被我查着、我們非打官司不可。」他這樣一說街上的人自然沒有敢管閒事的了、櫃房裡的店主人、知道是餓鬼侯二仗勢搶人、他一個作買賣的老實人、那敢惹侯二、便趕緊派一個店夥追着他們的車、看他們把秀姐搶到那裏去、此時餓鬼侯二昂然出了店門、上了車、說聲走、兩輛車六七個人、就順大街走去、秀姐在車中依舊不住的大聲哭號、街上的人看見侯二在後面押着車、沒有人敢上前攔住去問、此時張姓婦人由屋裏跑出來、想要趕出店門、把女兒搶回來、却不妨被門坎一絆、跌了一交、他是個老年的人、經過了多少窮苦和憂慮、又當此急氣悲痛之時、便立刻暈倒在地、店主人和店夥看見、趕忙把他扶起、攙到屋內炕上、找草紙燒着了、薰他的鼻孔、良久、張姓的婦人才悲慘地哭出聲來、此時龍繼森在馬市上、正和馬販子商量賣馬的價錢、馬販子只給三十兩、龍繼森却要五十、爭持了半天、龍繼森就想：只要他給到四十兩、自己就把馬賣給他、這時忽見三多店內伺候自己的那個店夥、瞪着兩隻眼睛、在馬市裏東張西望、彷彿找什麼人似的、龍繼森惦記着張姓母女的事、就叫道：「夥計！」那店夥本來跑出店裡、正找龍繼森、忽然聽見叫聲、一眼看見了龍繼森、他就趕緊跑過來、喘着氣說：「大爺、那餓鬼侯二把張家的姑娘搶走了！」龍繼森吃了一驚、趕緊問說：「他們不會把銀子還給他嗎？」店夥依舊不住的喘氣、說：「不行、他不要銀子、一定要帶走人、他帶着五六個土痞、把張姑娘搶上車去、拉走了！」龍繼森氣得面色改變、說：「他們難道不懂得王法嗎？」那店夥咳了一聲、說：「他們懂得什麼叫王法、現在就得求大爺給作個見證、再拿出幾兩銀子來、請位先生給寫張呈子、叫張老媽媽到州衙門裡告他去吧。」龍繼森略一沈思、便說：「不必驚官動府、我去找餓鬼侯二把張姑娘要回來。」店夥說「曖喲大爺！你這樣年輕、又是個外鄉人、侯二就能怕你啦！」龍繼森說：「不要緊、我不怕他、咱們先回店房去。」遂向那馬販子說：「馬我不賣了。」說畢、牽着馬、同着那店夥急忽忽地回到了店房、到店房一看、才知張姓的婦人曾暈過一次、他現在躺在炕上、見了龍繼森、就哭着說：「龍大爺、你白費了好心、秀姐還是叫强盜給搶了去啦！」店主人在旁邊也說：「求大爺給寫一張狀子、叫他拿到衙門告去吧」龍繼森却擺手說：「用不着告狀、你們也不要着急、我自有辦法、一定能把張姑娘救回來。」隨龍繼森一同回來的、那店夥在旁也說：「龍大爺打算找侯二要人去。」店主人却搖頭說：「找他要人去那裏行、說不定他還許把大爺打一頓。」龍繼森微微冷笑說：「我倒不怕他打。」遂就問餓鬼侯二住在那裏、店主人說：「侯二搶走人的時候、我因爲不知道他是給搶到他自己家裏、還是搶到人販子劉七家裡、我就打發個夥計追上他們的車跟着、剛才夥計回來了、他說侯二把人拉到東邊賜福巷路南的一個小門、那小門裡只有三四間房子、是人販子劉七的產業。」那店夥在旁攙言道：「侯二怕老婆、他的老婆比他還要難惹、這件事一定是背着他老婆幹的、不如咱們給他老婆去送一個信、叫他的老婆找他吵鬧去。」龍繼森冷笑道：「那也無濟於事、他不會因此把張姑娘送回來。」便向店主人說：「剛才跟去的那個夥計在那裏、叫他來帶我去、我非要見一見那餓鬼侯二不可。」店東人到了院內、喊了一聲、剛才追隨侯二去的那個店夥就跑來了、龍繼森身掛寶劍走出屋去說：「你帶着我到賜福巷找侯二去。」店主人和店夥們都覺這事有些不妥、龍繼森這樣一個窮秀才模樣的人、那裏惹的起餓鬼侯二那潑皮、但是龍繼森執意要叫店夥帶他去、張姓的婦人也哭求着說：「龍大爺、你不是有寶劍嗎、你就把侯二殺死了、我給他抵命、」龍繼森冷笑說：「有寶劍我也不敢殺人呀！」店夥見龍繼森的勇氣不小、心說：別看他年輕、也許眞有點本領、想到這裏、就帶着龍繼森出了店門、往南走了不遠、就看見街東的賜福巷了、店夥帶着龍繼森進了巷口、指着第四戶人家的一個小門說：「就是這兒。」說畢、他趕緊躲到一旁去了、這時龍繼森反倒有些胆怯起來、他並不是懼怕餓鬼侯二、却因爲他自己是個逃犯、在這光天化日之下、不敢出頭和人爭鬥、因爲倘若爭鬥起來、打起官司、若是抖出自己的舊案、那實在有些吃不住、但是又要認識認識餓鬼侯二這個人、好想法去救那張姑娘、當下他就一狠心、上前打門、少時聽裡面有人很兇橫的聲音。

今日節目

日語 ◆印

XGDP 923KC

◆一一、五〇 唱片（本台）
◆一一、五九 報時（東京）
◆一二、〇〇 唱片（本台）
◆一二、三〇 新聞（東京）
一三、〇〇 評書（北京） 五女七貞
一四、〇〇 新聞（北京）
一四、一五（北京） 娛樂節目
一五、〇〇（北京） 社會常識
◆一六、〇〇 新聞（東京）
◆一九、〇〇 新聞（東京）
一九、三〇 演講（北京）
一九、五〇 行政工作報告（北京）
二〇、〇〇（北京） 娛樂節目
二一、二九 報時（北京）
二一、三〇 新聞（北京）
二二、〇〇 新聞、預報節目、唱片（本台）

日歷

△陽曆：八月廿六日星期五
△陰曆閏七月初二日庚寅破
△潮候
高潮：前五時五三分（一三、九）
后六時二一分（一四、二）
低潮：前〇時三二分（一、六）
后〇時三九分（一、七）
△日月出沒
日出：前六時二六分
日沒：后七時三七分
月出：前七時三〇分
月沒：后八時〇〇分
——諸事不宜——

青島郵局封發輪船郵件日期

◆八月二十七日（星期六）奉天輪及順天輪開往上海。◆八月二十八日（星期日）利生輪及梁州輪開往上海。◆八月二十九日（星期一）青島丸開往大連。◆八月二十九日（星期一）浙江輪經威海烟台開往天津。西雅圖丸開往日本。大連丸開往上海。

愛塞司 六缸轎車一輛廉價讓售每日上午九時至十二時到新民報社（或通電二〇〇二）與宋君接洽並看車

遺失證章緊要聲明 敬啓者敝人現將青島一等郵局發給第一七〇號之證章於本月二十二日因一時不愼致將遺失當向局方呈請登記嗣後該証章無論落於任何人之手概作無效特此登報聲明 傳餘績謹啓

雲祥理髮館特別啓事 啓者敝人前將雲祥理髮館鋪墊全盤包給宋岐山管理營業當交押金壹千元一切均按合同行事言明每月租金若干元按月照付若有拖欠取消合同收回營業現在鄙人由濟回青因宋岐山不按合同拖欠租費及房費等鄙人自民國二十七年八月十九日起雙方將押金找清接收營業前雲祥理髮館在外一切欠外担保等情與鄙人無涉登報特此奉告 雲祥理髮館主人王雲祥啓

聲明脫責 逕啓者鄙人在東亞藥房居住多年茲因該藥房經理楊湧泉氏業經亡故所有善後尚待鄙人相機處理但楊湧泉生前爲人作保情事（卽保人）鄙人概不負責 青島海泊路十二號郭文鈞謹啓

聲明遺失 敬啓者敝人詎意去歲青島事變將坐落本市山口路一號公地之全部房產證明文件完全遺失無着嗣後關於房產之證明文件無論着中外人之手發現呈請治安維持會補發外特此登報聲明概作廢紙 青島平定路二十八號楊中錫謹啓

緊要聲明 敬啓者敝號鮑君理堂於本年五月一日會經業股東議妥充當協理之職今因該君另有他圖又經業股東許可於八月一日脫離本號嗣後該君在外無論發生任何問題敝號概不負責恐未週知特此登報聲明 黃島路泰興祥白

緊要啓事 敬啓者敝人於前天卽八月二十二日代友人提取撫松興茂銀行支本市金鄉路天興茂照付一千三百二十二號廣寶章名下匯票一只計通用洋二百五十元匯票後面號有馮家溝秦希愚字樣並蓋有濟南路廣豐隆圖章作保該票係八月二十日掛號遲期兩天一時不愼中途遺失特向天興茂聲請掛註失票無論何人拾得作爲無效恐未週知特此登報聲明 敝胡玉桂謹啓

日新賬房代辦房產登記通告 敬啓者查本市土地整理委員會早經布告限期辦理在案本賬房在青繪圖有年以該項登記限期已近特爲輔助各業主從速保障產權起見專爲通告代辦房產登記辦理迅速取費低廉如承委卽希駕臨接洽所接業主交出之文件如有錯失概由敝賬房負責再者倘或業主房圖遺失代爲補繪取費特別公道特此通告 日新土木建築設計繪圖賬房設於西嶺費縣路中段路南一二二號院內西樓上

盛和號 黃島路八十二號 借電話五五八二號
源和號 山東路八十三號 電話三一三五
本號特聘高等技師專製各種汽水冰淇淋冰啤酒中外烟酒雜貨俱全如蒙惠顧電話通知隨呼隨到並有清雅女招待員 本主人啓

遺失交通銀行倉庫棧單聲明 敬啓者敝號因事變將第一九九二號青島交通銀行倉庫棧單遺失嗣後無論中外人等拾得無效除向該行掛失外特再登報聲明 福裕成啓

聲明臂章被竊遺失 爲聲明敝人有郵局發給第一五九號臂章一件被竊除立卽赴局呈報外特此登報聲明該一五九號臂章無論落於何人之手概作廢 鄙人程希孟

聲明結束 青島飲冰室啓事 敬啓者本號自開始營業以來荷蒙各界盛意扶助曷勝感謝茲因天氣涼爽本號營業擬卽提前結束所有各主顧特有青島飲冰室所發行之優待券者務祈儘於八月二十六日以前盡數來本號使用俾便結束過期作廢特此登報聲明希卽注意爲荷

中發號飲冰室 快來飲冰吧！ 本號特聘高等技師專製各種冰淇淋冰啤酒汽水等兼售中外烟酒各色罐頭水菓雜貨食品俱全如蒙惠顧或電話通知隨呼隨到 本店主人啓 地址山東路八十五號 電話六六二四號

瑜記賬房代辦房產登記通告 敬啓者查本市土地整理委員會舉辦房產登記業已限期辦理在案本賬房在青繪圖有年茲以該項登記限期已近爲輔助各業主從速保障產權起見特專設事務所辦理登記手續如承委卽希電話通知交出房產之文件如有錯失由敝所負責特此通告 事務所觀象一路拾五號 電話四七九六號

榮記木鋪 本號自置電鋸解割木板箱料專做中西木器櫥櫃式樣翻新粉漆樓房並包蓋工程兼修上下水道一切銅鐵細工價格從廉倘蒙惠顧無任歡迎 青島鄒縣路十四號 借用電話三二二三二號 主人謹白

潤華盛傢俱店 本號特聘上等木工技師專做各種西式傢俱一切木床鐵床櫃櫥桌椅等零件無不齊全出品精美售價低廉兼設出租價一切傢俱以供各界租用隨便隨意粉刷樓房亦格外公道並承做木瓦工程油漆如蒙惠顧無任歡迎 平度路六十五號 電話六〇二〇號

吉房招租 茲有座落武勝關路五號松林內樓房一座，計八大間，內有新式家俱，新式澡塘，廚房，便所，冷熱水管，地點優美，空氣新鮮並有屋頂飯堂，欲租者請至金口二路二十號趙宅接洽可也。

怡和洋行 營業：航保怡和啤酒木料蔴布機器等類。。。。。。。。 館陶路十六號 電話二四〇四七 二四〇四五

謙祥益 綢緞皮貨商店 電話三〇六六 地址北京路九號 本號綢緞呢絨布疋皮貨各應時貨品齊全設備精緻式樣新穎定價低廉男女衣服送貨便實大方券禮無價惠顧歡迎勿誤蒙任

鈴木齒科醫院 本院在青開設多年一切牙症均能限日痊愈拔牙鑲牙尤爲精究茲將醫藥費一律減低以副患者雅意 鈴木富雄 觀海一路二十八號 電話二〇四三號

惠顧諸君注意 金星藥房遷移 山東路一二二號四方街西首卽是

慈愛齒科醫院 專門科 口腔科 拔齒科 齒槽膿漏 齒列矯正 保存齒科 補綴科 補眼科 平度路三十五號

青島許百德療養醫院 啓者本醫師自五月一日將德美醫院關閉移於龍口路四十六號開設許百德療養院一切醫治療養皆用西洋最新方法恐未週知特此通告 本院近由德運到大宗虎列拉血清及新鮮痘苗注射只收半價 院長德國柏林大學教授許百德 院址龍口路四十六號德國鐘表樓東旁 時間 上午十時半至十二時半 下午五時至六時 電話四八九三

同樂堂趙雨亭啓 敝人前在達仁堂十餘年專門配製丸散膏丹因達仁堂移往大連經友人挽留組織永樂堂十年來頗着成效近因市變改組敝人復在易州路開設同樂堂所有丸散膏丹虔心修製湯劑飲片務求精潔希祈君子其鑒察焉特此聲明 京都同樂堂啓

傳涵溪齒科醫學士 時間午前九時至十二時 山東路二十五號（華振氏樓上）

聚和興營造廠 逕啓者本號特聘工程技師專門設計代客承包建築樓房及土木事業並粉刷樓房割配玻璃定做商店招牌定期迅速價格低廉如蒙各界惠顧本號無任歡迎 營業課目 土木建築粉刷樓房 割配玻璃商店招牌 益都路九十九號電話五九七五號

華振氏藥房 本藥房聘有專門藥學人才上乘按方調劑準確精良决不以膺品誤人各國成藥化學藥品及化妝用品等無不俱備定價特廉如蒙惠顧無任歡迎 山東路二十七號 電話四〇三四號

新南京理髮室現已裝修完備開幕廣告 本室設在山東路國際劇場對門八十六號門牌內部設備完善前後另有男女分室清潔衛生如蒙各界惠顧無任歡迎 中外電機燙髮 價目格外克己

出租載重汽車 青島武定路三號 荒木洋行 電話五二〇一號 滄口大馬路五十二號 荒木洋行滄口出張所

慶豐樓 包辦酒席 北京路三十五號 電話二九七九 樓下新設小吃部 各樣冷葷每盤一角 應時妙菜每盤二角

浦本律師事務所 武定路拾號 通譯呂梅五 電話二二四八六 二二八七一

新新大舞臺
◆午戲價目表◆ 樓池 二毛 邊碼 一毛
◀夜戲價目表▶ 池座前十排每位一元 樓座後十排每位六毛 池座後一兩排每位八毛 樓座前每位五毛 邊座每位大洋四毛 碼票每位大洋二毛 包廂每間五元 包廂散座每位五毛
毛月珂 楊菊蘋 筱月樓 楊玉樓 郭玉崐 暨全體藝員通力合演拿手傑作
午戲十時開二時四十止 夜戲六時開一時十止
◇午戲◇ 職員長法場換子 吳漢殺妻 鬧羅 人五兩 ◇夜戲◇ 對金瓶

中和戲院 青島山東路北首 電話二六三二號
雲中 張翠卿 孟文蘭 楊秋壽 韓山子峯
陳桂芝 林綬雲 秦月樓 筱玉亭 雪艷梅 孫慧讓 陳聲明
午戲十二時開四時止 夜戲六時開十時止
◇午戲◇ 探親家 連環計 通天犀
◇夜戲◇ 五本 鎮國高廷贊
午戲 樓座每位二毛 池座每位四毛 碼座每位一毛
夜戲 池座每位六毛 樓座每位四毛 碼座每位二毛

吉星大戲院（義記） 地址海泊路積慶里院內高密路 （電話五七三八號）
午戲十二點開五點止 ▲午戲價目表▼ 碼座一角 池座二角 樓座二角
夜場七點開十一點半止 ▲夜戲價目表▼ 池座三角 邊座二角 碼座一角
蓋雲樓 楊慶隆 金寶玉 喜彩 金寶鈴 郭玉霞 筱蘭春
筱翠芬 丁煥文 周秀亭 筱紅霞
◇午戲◇ 頭本 鬧老 ◇夜戲◇ 全部 破腹 驗花

却爾斯登跳舞場 娛樂周贈品跳舞 每日下午六點鐘開場 本星期六星期日舉行 本場特聘著名紅星王愛妃 筱玉玲 吳梅珍 李梅 陳燕飛 等卽日來青登場伴舞 地址冠縣路五一號 電話五五二〇號

本舞廳自卽日起每晚於七時至十二時止提早登場伴舞祈各界早臨是荷 大新舞廳謹啓 冠縣路一〇二號 電話六四一一九號

環球齒科醫院 是島上最完善器械最充足之醫院 科目 口腔外科 矯正科 保存科 補綴科 x光科 鑲牙科 電療科 小兒齒科 時間 上午九時至十二時 下午一時至六時 星期日下午停診 院長薛成九 副院長楊冠盛 湖南路四號 電話六六八八

貫海醫院 專門眼科 沙眼 矇眼 雲翳 遮睛 瞳神散縮 視物不明 風火腫疼 各種眼疾 手術後五分鐘立止痛苦 星期日停診 樓下特設花柳科 急慢淋濁 先後梅毒 軟硬下疳 魚口便毒 橫玄等症 負責保好 善割包皮 過長不誤工作 院址平度路十二號 貫海醫院

仁濟診療所開診廣告 專治內外科眼科皮膚花柳耳鼻咽喉婦嬰等科 注射新六〇六 青島費縣路西首六十一號 醫師張仁甫謹白